



Ditta GRILLOFER snc

Via Bruno Capponi, 42 Z.I. Maratta Bassa, 20
COMUNE DI TERNI

**“CENTRO DI RACCOLTA - IMPIANTO DI TRATTAMENTO DI VEICOLI
FUORI USO, RAEE E METALLI**

**Con operazioni di Recupero R13 Messa in Riserva, R12 Scambio Rifiuti,
R4 riciclaggio/recupero metalli**

**STOCCAGGIO RIFIUTI DI CARTA, LEGNO E PLASTICA
Con operazioni di Recupero R13 Messa in Riserva”**

VERIFICA DI ASSOGGETTABILITA' A VIA

(D.Lgs 152/06 e s.m.i. – D.P.R. 254/03 - L.R. N°12/2010 – D.G.R. 861/2011 – D.G.R. 1100/2014)

PROGETTO PRELIMINARE

ALLEGATI

Il Redattore

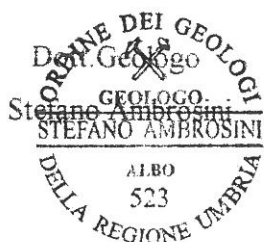

ALL. 1

Camera di Commercio Industria Artigianato e Agricoltura di TERNI

Registro Imprese - Archivio ufficiale della CCIAA

VISURA ORDINARIA SOCIETA' DI PERSONE

**GRILLOFER SOCIETA' IN
NOME COLLETTIVO DI GRILLO
GIACOMO & C.**

3QYJTW

Il QR Code consente di verificare la corrispondenza tra questo documento e quello archiviato al momento dell'estrazione. Per la verifica utilizzare l'App RI QR Code o visitare il sito ufficiale del Registro Imprese.

DATI ANAGRAFICI

Indirizzo Sede legale	TERNI (TR) VIA BRUNO CAPPONI 42 CAP 05100
Indirizzo PEC	grillofer@pec.bcsw.it
Numero REA	TR - 56045
Codice fiscale	00476870555
Partita IVA	00476870555
Forma giuridica	societa' in nome collettivo
Data atto di costituzione	27/09/1985
Data iscrizione	22/10/1985
Data ultimo protocollo	17/04/2015
Socio Amministratore	GRILLO GIACOMO <i>Rappresentante dell'Impresa</i>

ATTIVITA'

Stato attività	attiva
Data inizio attività	18/03/1986
Attività esercitata	raccolta e trasporto rifiuti avviati al recupero ed al riciclaggio; raccolta e trasporto per conto terzi di rifiuti non tossici e nocivi; recupero e preparazione per il riciclaggio di cascami e rottami metallici e non
...	...
Codice ATECO	38
Codice NACE	38
Attività import export	-
Contratto di rete	-
Albi ruoli e licenze	sì
Albi e registri ambientali	sì

L'IMPRESA IN CIFRE

Ammontare conferimenti	142.490,46
Addetti al 31/12/2015	9
Titolari di cariche	2
Unità locali	2
Pratiche RI dal 18/06/2015	0
Trasferimenti di sede	0
Partecipazioni (1)	sì

CERTIFICAZIONE D'IMPRESA

Attestazioni SOA	-
Certificazioni di QUALITA'	sì

DOCUMENTI CONSULTABILI

Fascicolo	sì
Statuto	-
Altri atti	15

Le informazioni, sopra riportate, sono tutte di fonte Registro Imprese o REA (Repertorio Economico Amministrativo); si possono trovare i dettagli nella Visura o nel Fascicolo d'Impresa

(1) Da elenchi soci e trasferimenti di quote

Indice

1 Sede	2
2 Informazioni da patti sociali	2
3 Informazioni patrimoniali	3
4 Soci e titolari di cariche o qualifiche	4
5 Trasferimenti d'azienda, fusioni, scissioni, subentri	4
6 Attività, albi ruoli e licenze	6
7 Sedi secondarie ed unita' locali	7
8 Aggiornamento impresa	8

1 Sede

Indirizzo Sede legale	TERNI (TR) VIA BRUNO CAPPONI 42 CAP 05100
Indirizzo PEC	grillofer@pec.bcs.w.it
Partita IVA	00476870555
Numero REA	TR - 56045
Data iscrizione	22/10/1985

iscrizione REA

Numero repertorio economico amministrativo (REA): TR - 56045
Data iscrizione: 22/10/1985

sede legale

TERNI (TR)
VIA BRUNO CAPPONI 42 CAP 05100

indirizzo elettronico partita iva

Indirizzo pubblico di posta elettronica certificata: grillofer@pec.bcs.w.it
00476870555

2 Informazioni da patti sociali

Registro Imprese	Data di iscrizione: 19/02/1996 Sezioni: Iscritta nella sezione ORDINARIA
Estremi di costituzione	Data atto di costituzione: 27/09/1985

Estremi di costituzione

iscrizione Registro Imprese

Codice fiscale e numero d'iscrizione: 00476870555
del Registro delle Imprese di TERNI
Precedente numero di iscrizione: TR032-1985-322
Data iscrizione: 19/02/1996

sezioni

Iscritta nella sezione ORDINARIA il 19/02/1996

informazioni costitutive

Data atto di costituzione: 27/09/1985

durata della società

Data termine: 31/12/2030
con proroga tacita di anno in anno

Oggetto sociale

LA SOCIETA' HA PER OGGETTO: - IL RECUPERO E LA PREPARAZIONE PER IL RICICLAGGIO DI CASCAMI E ROTTAMI METALLICI; - IL RECUPERO E PREPARAZIONE PER IL RICICLAGGIO DI CASCAMI E ROTTAMI NON METALLICI; - LA RACCOLTA, LA MESSA IN SICUREZZA, LA DEMOLIZIONE, IL RECUPERO E LA ROTTAMAZIONE DI VEICOLI A MOTORE, RIMORCHI E LORO SIMILI FUORI USO DA AVVIARE A DEMOLIZIONE; - IL TRASPORTO IN CONTO PROPRIO E PER CONTO TERZI DI RIFIUTI SPECIALI E DI RIFIUTI RECUPERABILI; - LA COMPRAVENDITA DI MACCHINARI ED ATTREZZATURE DI VARIO GENERE USATE; - LA COMPRAVENDITA DI AUTOVEICOLI, MOTOVEICOLI E VEICOLI COMMERCIALI NUOVI ED USATI; - LA COMPRAVENDITA DI RICAMBI ED ACCESSORI NUOVI PER AUTOVEICOLI, AUTOCARRI, E MEZZI MECCANICI IN GENERALE; - L'ESERCIZIO DELL'ATTIVITA' DI COMPRAVENDITA DI ROTTAMI FERROSI E NON FERROSI E PARTI DI RICAMBIO USATE PER AUTOVEICOLI AUTOCARRI E MEZZI MECCANICI IN GENERE; - L'AUTOTRASPORTO NAZIONALE ED INTERNAZIONALE DI MERCI CONTO TERZI; - L'AGENZIA DI SPEDIZIONI DI CUI ALLA LEGGE 1442/41; - IL DEPOSITO MERCI CONTO TERZI; - I SERVIZI DI LOGISTICA E COORDINAMENTO RELATIVAMENTE ALLE ATTIVITA' DI MAGAZZINAGGIO E DI SERVIZI MANUTENTIVI NONCHE' SERVIZI DI TRASLOCO E FACCHINAGGIO IN GENERE; - IL SERVIZIO DI PARCHEGGIO ATTREZZATO E CUSTODITO E/O LA SOLA MESSA A DISPOSIZIONE DEGLI SPAZI ATTREZZATI SENZA CUSTODIA; - L'ORGANIZZAZIONE DI MOSTRE SCAMBIO E MANIFESTAZIONI IN GENERE, E/O LA SOLA MESSA A DISPOSIZIONE DI SPAZI ATTREZZATI PER TALI EVENTI; - IL NOLEGGIO DI MEZZI DI TRASPORTO DI COSE E PERSONE; - REVISIONE DI INGRANAGGI, RICAMBI, PARTI MECCANICHE IN GENERALE E PARTI ATTINENTI LA SICUREZZA DEGLI AUTOVEICOLI; - OFFICINA DI RIPARAZIONE MECCANICA, DI CARROZZERIA, DI ELETTRAUTO E DI GOMMISTA; - GESTIONE DI AUTOLAVAGGIO ORGANIZZATO E/O AUTOMATICO; - IL SOCCORSO STRADALE E LA DEPOSITERIA GIUDIZIARIA; - L'ACQUISTO, LA VENDITA, LA PERMUTA E L'AMMINISTRAZIONE DI QUALSIASI BENE IMMOBILE DI PROPRIETA' E/O DI TERZI; - LA REALIZZAZIONE, IL MONTAGGIO ED IL COMMERCIO DI CARPENTERIA IN FERRO ED IN ALTRI MATERIALI; - LA COSTRUZIONE, IL RESTAURO E LA RISTRUTTURAZIONE DI FABBRICATI SIA PER CIVILE ABITAZIONE, SIA AD USO INDUSTRIALE, COMMERCIALE E DI QUALSIASI ALTRO GENERE, SIA MEDIANTE TECNICHE TRADIZIONALI CHE MEDIANTE PREFABBRICAZIONE, SIA IN PROPRIO CHE IN APPALTO; - LA GESTIONE DI SERVIZI DI RISTORAZIONE E/O ALBERGHIERI - LA CONCESSIONE DI GARANZIE ANCHE REALI A FAVORE DI TERZI A QUALSIASI TITOLO PER OBBLIGAZIONI PROPRIE E/O ALTRUI; - L'ATTIVITA' DI AGENZIA DI PRATICHE AUTOMOBILISTICHE; - L'ASSUNZIONE DI AGENZIE, RAPPRESENTANZE, NONCHE' MANDATI, SOTTO QUALSIASI FORMA, PER IL MIGLIOR COMPIMENTO DELLE PROPRIE ATTIVITA' IVI COMPRESA LA GESTIONE, L'AMMINISTRAZIONE, LA DIREZIONE DI SOCIETA' O DI IMPRESE; - IL COMPIMENTO DI QUALSIASI OPERAZIONE INDUSTRIALE, COMMERCIALE, FINANZIARIA, BANCARIA, MOBILIARE ED IMMOBILIARE. LA SOCIETA' POTRA' INOLTRE, PER IL RAGGIUNGIMENTO DEGLI SCOPI SOCIALI, COMPIERE QUALUNQUE ATTIVITA' FINANZIARIA, COMMERCIALE, INDUSTRIALE, MOBILIARE E IMMOBILIARE, BANCARIE, COMPATIBILE CON L'OGGETTO SOCIALE, ED IN PARTICOLARE MODO POTRA' PRESTARE GARANZIE REALI E FIDEJUSSORIE A FAVORE ANCHE DI TERZI. LA SOCIETA' POTRA' ANCHE AFFITTARE O GESTIRE AZIENDE, ASSUMERE O CONCEDERE RAPPRESENTANZE ED AGENZIE NELL'AMBITO DELLE ATTIVITA' COMPRESE NELL'OGGETTO SOCIALE, COMMISSIONARE DIRETTAMENTE O INDIRETTAMENTE, ACQUISIRE INTERESSENZE E PARTECIPAZIONI IN ALTRE SOCIETA' E IMPRESE ATTINENTI E AFFINI ALL'OGGETTO SOCIALE, CONTRARRE MUTUI ANCHE IPOTECARI, ACQUISTARE E VENDERE IMMOBILI, MACCHINARI E ATTREZZATURE E QUANTO ALTRO OCCORRE PER LA GESTIONE DELL'ATTIVITA' AZIENDALE.

Poteri

**poteri di amministrazione e
rappresentanza dei soci**

L'AMMINISTRAZIONE E LA RAPPRESENTANZA LEGALE DELLA SOCIETA' SONO DEVOLUTE AL SOCIO AMMINISTRATORE

3 Informazioni patrimoniali

Conferimenti

Valore nominale dei conferimenti in Euro 142.490,46

4 Soci e titolari di cariche o qualifiche

GRILLO GIACOMO
REALI CLARITA

Rappresentante dell'impresa

soci

GRILLO GIACOMO

Numero soci: 2

Rappresentante dell'impresa

Nato a RIETI (RI) il 09/10/1958

Codice fiscale: GRLGCM58R09H282E

residenza

TERNI (TR)

VIA LIVENZA 2 CAP 05100

carica

socio amministratore

quota

Quota: 74.095,04

Valuta: Euro

REALI CLARITA

Nata a CASTEL RITALDI (PG) il 03/05/1959

Codice fiscale: RLECRT59E43C252M

residenza

TERNI (TR)

VIA LIVENZA 2 CAP 05100

carica

socio

Nominato con atto del 20/06/2006

quota

Quota: 68.395,42

Valuta: Euro

5 Trasferimenti d'azienda, fusioni, scissioni, subentri

Trasferimenti d'azienda e compravendite

Tipo di atto	Data atto	Nr protocollo	Cedente	Cessionario
affitto/comodato	08/10/2002	TR-2002-11197	GRILLOFER SOCIET[...] C.F. 00476870555	NUOVA AUTOSTAR S[...] C.F. 00049050552
affitto/comodato	17/01/2005	TR-2005-3218	GRILLOFER SOCIET[...] C.F. 00476870555	VENTURI AUTO S.P.[...] C.F. 04921671006
affitto/comodato	18/03/2014	TR-2014-3946	GRILLOFER SOCIET[...] C.F. 00476870555	GRIFIL S.R.L. C.F. 01401230550

Fusioni e scissioni

Tipi di atto	Data atto	Denominazione
Progetto di fusione mediante incorporazione della societa'	14/06/2004	G. E G. TRASPORTI S.N.C. DI GRILLO GIACOMO E C. C.F. 00674690557
Fusione mediante incorporazione di	29/06/2004	G. E G. TRASPORTI S.N.C. DI GRILLO GIACOMO E C. C.F. 00674690557

Trasferimenti di proprietà o godimento d'azienda

affitto/comodato

estremi della pratica

Data atto: 08/10/2002

Data deposito: 24/10/2002

Data protocollo: 24/10/2002

Numero protocollo: TR-2002-11197

estremi ed oggetto dell'atto

Notaio: SBROLLI FULVIO
Numero repertorio: 127021
Cedente: **GRILLOFER SOCIETA' IN NOME COLLETTIVO DI GRILLO GIACOMO & C.**
Codice fiscale: 00476870555
Denominazione del soggetto alla data della denuncia: **GRILLOFER S.N.C. DI ORCHI
ERALDA E GRILLO GIACOMO**
Cessionario: **NUOVA AUTOSTAR S.R.L.**
Codice fiscale: 00049050552
Denominazione del soggetto alla data della denuncia: **NUOVA AUTOSTAR S.P.A.**

affitto/comodato

estremi della pratica
estremi ed oggetto dell'atto

Data atto: 17/01/2005 Data deposito: 26/01/2005
Data protocollo: 19/04/2005 Numero protocollo: TR-2005-3218
Notaio: FULVIO SBROLLI
Numero repertorio: 144686
Cedente: **GRILLOFER SOCIETA' IN NOME COLLETTIVO DI GRILLO GIACOMO & C.**
Codice fiscale: 00476870555
Denominazione del soggetto alla data della denuncia: **GRILLOFER S.N.C. DI ORCHI
ERALDA E GRILLO GIACOMO**
Cessionario: **VENTURI AUTO S.P.A. IN LIQUIDAZIONE**
Codice fiscale: 04921671006
Denominazione del soggetto alla data della denuncia: **VENTURI AUTO S.P.A.**

affitto/comodato

estremi della pratica
estremi ed oggetto dell'atto

Data atto: 18/03/2014 Data deposito: 20/03/2014
Data protocollo: 20/03/2014 Numero protocollo: TR-2014-3946
Notaio: SBRFLV55H101726A
Numero repertorio: 190934
Cedente: **GRILLOFER SOCIETA' IN NOME COLLETTIVO DI GRILLO GIACOMO & C.**
Codice fiscale: 00476870555
Cessionario: **GRIFIL S.R.L.**
Codice fiscale: 01401230550

Fusioni, scissioni

**progetto di fusione mediante
incorporazione della societa'**

estremi della pratica

G. E G. TRASPORTI S.N.C. DI GRILLO GIACOMO E C.
Codice fiscale: 00674690557
Numero repertorio economico amministrativo: TR - 67878
Sede: TERNI (TR)
Data iscrizione: 17/06/2004
Data atto: 14/06/2004

**fusione mediante incorporazione
di**

estremi della pratica

G. E G. TRASPORTI S.N.C. DI GRILLO GIACOMO E C.
Codice fiscale: 00674690557
Numero repertorio economico amministrativo: TR - 67878
Sede: TERNI-VIA MARATTA ALTA, N. 57 (TR)
Data iscrizione: 14/07/2004
Data modifica: 18/10/2004
Data delibera: 29/06/2004
Data atto di esecuzione: 22/09/2004

6 Attività, albi ruoli e licenze

Addetti 9
Data d'inizio dell'attività dell'impresa 18/03/1986

Attività

Inizio attività
(informazione storica)

Data inizio dell'attività dell'impresa: 18/03/1986

certificazioni di qualità, ambientali
ed altro in corso di validità
(fonte Accredia, ultimo
aggiornamento 23/05/2016)

Numero certificato: IT234649
Data di prima emissione: 09/05/2008
Certificato emesso dall'organismo di certificazione: BUREAU VERITAS ITALIA S.P.A.
Codice fiscale: 11498640157
Schema di Accreditamento:
SGA - Certificazione Di Sistemi Di Gestione Ambientale
Settori certificati:
24 - Riciclaggio
39 - Altri Servizi Sociali

attività esercitata nella sede
legale

RACCOLTA E TRASPORTO RIFIUTI AVVIATI AL RECUPERO ED AL RICICLAGGIO; RACCOLTA E
TRASPORTO PER CONTO TERZI DI RIFIUTI NON TOSSICI E NOCIVI; RECUPERO E
PREPARAZIONE PER IL RICICLAGGIO DI CASCAMI E ROTTAMI METALLICI E NON
METALLICI.

attività secondaria esercitata nella
sede legale

DEPOSITO VEICOLI.

classificazione ATECORI 2007
dell'attività
(informazione di sola natura
statistica)

Codice: 38 - attività di raccolta, trattamento e smaltimento dei rifiuti; recupero dei materiali
Importanza: P - primaria Registro Imprese
Data inizio: 02/03/1998

Codice: 38.3 - recupero dei materiali
Importanza: S - secondaria Registro Imprese
Data inizio: 01/04/2000

Codice: 38.32.1 - recupero e preparazione per il riciclaggio di cascami e rottami metallici
Importanza: S - secondaria Registro Imprese
Data inizio: 01/04/2000

commercio al dettaglio in sede fissa
(D.LGS. 114/1998)

Superficie di vendita: mq. 465
Settore merceologico: non alimentare

Addetti
(informazione di sola natura
statistica)

Numero addetti dell'impresa rilevati nell'anno 2015
(Dati rilevati al 31/12/2015)

	I trimestre	II trimestre	III trimestre	IV trimestre	Valore medio
Dipendenti	8	8	8	8	8
Indipendenti	1	1	1	1	1
Totale	9	9	9	9	9

**Addetti nel comune di TERNI
(TR)**
Sede e Unità locali: 2-3

	I trimestre	II trimestre	III trimestre	IV trimestre	Valore medio
Dipendenti	0	0	0	0	0
Indipendenti	1	1	1	1	1
Totale	1	1	1	1	1

**Addetti nel comune di TERNI
(TR)**
Sede e Unità locali: 2-3

	I trimestre	II trimestre	III trimestre	IV trimestre	Valore medio
Dipendenti	8	8	8	8	8
Indipendenti	0	0	0	0	0
Totale	8	8	8	8	8

**Albo Nazionale Gestori
Ambientali**
(fonte Ministero dell'Ambiente)

Numero iscrizione: PG/000019
Iscritta nella sezione di: PERUGIA

Categoria: 4 - raccolta e trasporto di rifiuti speciali non pericolosi
Classe: e - quantità annua complessivamente trattata superiore o uguale a 3.000 t. e inferiore a 6.000 t.
Data inizio: 17/12/2008
Data scadenza: 18/12/2018

Categoria: 5 - raccolta e trasporto di rifiuti pericolosi
Classe: e - quantità annua complessivamente trattata superiore o uguale a 3.000 t. e inferiore a 6.000 t.
Data inizio: 20/02/2012
Data scadenza: 20/02/2017

Licenze

licenze/autorizzazioni

Licenza/autorizzazione: REGIONE
Numero: 138 del 12/01/2000
Tipo: autorizzazione

7 Sedi secondarie ed unità locali

Unità Locale n.2	VIA CURIO FORNACI 5/7 TERNI (TR) CAP 5100
Unità Locale n.3	STRADA MARATTA BASSA SNC TERNI (TR) CAP 05100

Unità Locale n.2

indirizzo

Attività esercitata

Attività secondaria esercitata

*Classificazione ATECORI 2007
dell'attività
(informazione di sola natura
statistica)*

Sede Amministrativa

Data apertura: 22/01/2007

TERNI (TR)

VIA CURIO FORNACI 5/7 CAP 5100

COMMERCIO ALL'INGROSSO DI ROTTAMI FERROSI, METALLICI E PEZZI DI RICAMBIO PER AUTO.

COMPRAVENDITA DI COSE USATE TRA CUI ROTTAMI FERROSI, METALLICI E PEZZI DI RICAMBIO PER AUTO;
SOCCORSO STRADALE.

Codice: 46.77.1 - commercio all'ingrosso di rottami e sottoprodotti metallici della lavorazione industriale

Importanza: P - primaria Registro Imprese

Data inizio: 22/01/2007

Codice: 45.31.01 - commercio all'ingrosso di parti e accessori di autoveicoli

Unita' Locale n.3

indirizzo

Attivita' esercitata

Attivita' secondaria esercitata

*Classificazione ATECORI 2007
dell'attività
(informazione di sola natura
statistica)*

*commercio al dettaglio in sede fissa
(D.LGS. 114/1998)*

Importanza: S - secondaria Registro Imprese

Data inizio: 22/01/2007

Codice: 45.32 - commercio al dettaglio di parti e accessori di autoveicoli

Importanza: S - secondaria Registro Imprese

Data inizio: 02/03/2012

Codice: 52.21.6 - attivita' di traino e soccorso stradale

Importanza: S - secondaria Registro Imprese

Data inizio: 02/03/2012

Negoziò

Data apertura: 02/03/2012

TERNI (TR)

STRADA MARATTA BASSA SNC CAP 05100

COMMERCIO DI AUTOVEICOLI USATI.

SERVIZIO DI PARCHEGGIO ATTREZZATO E CUSTODITO - MESSA A DISPOSIZIONE DEGLI
SPAZI ATTREZZATI SENZA CUSTODIA.

Codice: 45.11.01 - commercio all'ingrosso e al dettaglio di autovetture e di autoveicoli
leggeri

Importanza: P - primaria Registro Imprese

Data inizio: 02/03/2012

Codice: 52.10.1 - magazzini di custodia e deposito per conto terzi

Importanza: S - secondaria Registro Imprese

Data inizio: 02/03/2012

Codice: 52.21.5 - gestione di parcheggi e autorimesse

Importanza: S - secondaria Registro Imprese

Data inizio: 02/03/2012

Data dichiarazione presentazione: 21/03/2012

Superficie di vendita: mq. 3370

Settore merceologico: non alimentare

Informazioni risultanti da domanda di autorizzazione di apertura

Numero: 36373

presentata il 21/03/2012 al comune di Terni

Data decorrenza: 02/03/2012

esercizio di commercio al dettaglio di grande struttura di vendita

Superficie di vendita settore non alimentare: mq. 3370

Superficie totale dell'esercizio: mq. 3370

8 Aggiornamento impresa

Data ultimo protocollo

17/04/2015

ALL. 2

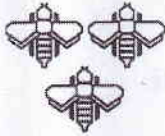

PROVINCIA DI TERNI

SERVIZIO AMBIENTE
U.O.C. Disciplina Gestione Rifiuti

Via Plinio il Giovane, 21 - 05100 TERNI
Tel. : 0744483562 - 0744483508 - Fax : 074458341
Cod. Fisc. / Part. IVA 00179350558

ATTO N° 16702-07/TR DEL 15/03/2007

PROT. GEN. N° 16702 DEL 15/03/2007

Art. 210 del D. lgs. 152/2006 .

Ditta GRILLOFER di Grillo G. & C. S.n.c. – Rinnovo Autorizzazione all'esercizio di un impianto di Trattamento di veicoli fuori uso disciplinati dal D.Lgs. 209/2003 e dall'art. 231 del D.Lgs. n° 152/2006, operazioni "R13" ed "R12 – R4" Allegato C alla parte quarta del D.Lgs. 152/2006 – già rilasciata con D.D. Regione Umbria n° 138 del 12/01/2000.

PREMESSA LA NORMATIVA VIGENTE:

- L. del 7 agosto 1990, n. 241 "Nuove norme in materia di procedimento amministrativo e di diritto di accesso ai documenti amministrativi";
- D. lgs. 5 febbraio 1997 n. 22 e s.m. ed i. "Attuazione alle direttive 91/156/CEE sui rifiuti, 91/689/CEE sui rifiuti pericolosi e 94/62/CEE sugli imballaggi e rifiuti di imballaggio" che disciplina tra l'altro le procedure ed i criteri per il rilascio delle autorizzazioni alla realizzazione ed all'esercizio degli impianti di trattamento e recupero dei rifiuti (artt. 27 e 28);
- D.Lgs. n° 209 del 24 Giugno 2003, come modificato dal D.Lgs. 149/2006 "Attuazione della direttiva 2000/53/CE, in materia di veicoli fuori uso";
- D.Lgs. 3 Aprile 2006 n. 152 "Norme in materia ambientale" che disciplina tra l'altro le procedure ed i criteri per il rilascio delle autorizzazioni all'esercizio degli impianti di trattamento e recupero dei rifiuti esistenti (Art. 210), nonché la gestione dei veicoli fuori uso non soggetti all'applicazione del D.Lgs. n° 209/2003 (art. 213);
- L.R. del 2 marzo 1999, n. 3 di "Riordino delle funzioni e dei compiti amministrativi del sistema regionale e locale delle Autonomie dell'Umbria in attuazione della legge 15 marzo 1997, n. 59 e del decreto legislativo 31 marzo 1998, n. 112", con cui la Regione Umbria all'art. 66 comma 2 stabilisce che: "sono trasferite alle province le funzioni amministrative indicate nelle lettere d) ed e) del comma 1 dell'art. 19 del D.Lgs. 22/97, che le esercitano con le modalità fissate, rispettivamente, dagli artt. 27 e 28 del medesimo decreto";
- D. Lgs. del 18 agosto 2000, n. 267 "Testo Unico delle leggi sull'ordinamento degli Enti Locali, a norma dell'articolo 31 della legge 3 agosto 1999, n. 265", che all'art. 107, comma 2, stabilisce: "Spettano ai dirigenti tutti i compiti, compresa l'adozione degli atti e provvedimenti amministrativi che impegnano l'amministrazione verso l'esterno, non ricompresi espressamente dalla legge o dallo statuto tra le funzioni di indirizzo e controllo politico-amministrativo degli organi di governo dell'ente o non rientranti tra le funzioni del segretario o del direttore generale, di cui rispettivamente agli artt. 97 e 108".

Atto n° 16702 -07/TR del 15 Marzo 2007



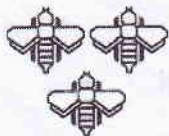

PROVINCIA DI TERNI

SERVIZIO AMBIENTE

U.O.C. Disciplina Gestione Rifiuti

Via Plinio il Giovane, 21 - 05100 TERNI

Tel. : 0744483562 - 0744483508 - Fax : 074458341

Cod. Fisc. / Part. IVA 00179350558

- Direttiva del Ministero dell'Ambiente del 9 aprile 2002, *"Indicazioni per la corretta e piena applicazione del regolamento comunitario n. 2557/2001 sulle spedizioni di rifiuti e in relazione al nuovo elenco dei rifiuti"*;
- L.R. 31 luglio 2002, n. 14 *"Norme per la gestione integrata dei rifiuti e per l'approvazione del Piano regionale"*, che all'art. 20 comma 1, lettere d) stabilisce che sono abrogati gli artt. 65 e 66 della L.R. n. 3/99, ma che all'art. 9 (competenze delle province), stabilisce che: *"le province esercitano le funzioni amministrative di cui alle lettere b), c), d), e), f), comma 1 dell'art. 20 del D.lgs. 22/97 nonché quelle di cui alle lettere d) ed e) del comma 1 dell'art. 19 del D.lgs. 22/97 con le modifiche indicate"*;
- L. R. 23 dicembre 2004, n. 31 *"Integrazioni della legge Regionale 31 luglio 2002, n. 14, Norme per la gestione integrata dei rifiuti"*;
- D.C.P. del 17 novembre 1997, n. 216 con cui la Provincia di Terni ha approvato il *"Regolamento sulla partecipazione, le procedure e l'accesso agli atti e documenti amministrativi"* in attuazione della legge 7 agosto 1990, n. 241;
- D.C.R. del 25 luglio 2002, n. 226 relativa al *"Secondo Piano regionale per la gestione integrata e razionale dei residui e dei rifiuti"*;
- D.G.R. del 5 giugno 2003, n. 749 relativa a *"Indirizzi e criteri per l'approvazione dei progetti, l'autorizzazione alla realizzazione e all'esercizio degli impianti di smaltimento e recupero dei rifiuti di cui agli artt. 27 e 28 del D.lgs. 22/97. Approvazione"*;
- D.C.P. del 15 dicembre 2003, n. 244 *"Individuazione delle aree non idonee alla localizzazione degli impianti di smaltimento e di recupero rifiuti"*;
- D.C.R. del 20 dicembre 2004, n. 437 *"Piano regionale di gestione dei rifiuti speciali"*;

VISTA:

L'istanza della Ditta Grillofer S.n.c., prodotta in data 31/05/2006, con nota acquisita al protocollo generale al n° 26409 con la quale la stessa ha presentato domanda di rinnovo dell'autorizzazione all'esercizio di un centro di raccolta e rottamazione sito in Terni, B. Capponi n° 42, la cui realizzazione ed esercizio ai sensi degli artt. 27 e 28 del D.Lgs. 22/97 sono stati autorizzati con D.D. Regione Umbria n° 138 del 12/01/2000 – come modificata dalle successive D.D. n° 6983/2000, n° 10548/2001 e n° 302/2002;

VISTI GLI ATTI RELATIVI ALLE PRECEDENTI AUTORIZZAZIONI:

Atto n° 16702 -07/TR del 15 Marzo 2007

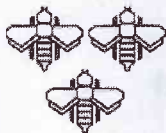

PROVINCIA DI TERNI

SERVIZIO AMBIENTE

U.O.C. Disciplina Gestione Rifiuti

Via Plinio il Giovane, 21 - 05100 TERNI

Tel. : 0744483562 - 0744483508 - Fax : 074458341

Cod. Fisc. / Part. IVA 00179350558

Determinazione Dirigenziale della Regione Umbria n° 138 del 12/01/2000, con la quale è stato approvato il progetto organico di ridefinizione del centro di raccolta per la messa in sicurezza, demolizione, recupero e rottamazione e ne è stato autorizzato l'esercizio per anni cinque, ai sensi del D.Lgs. 22/97 artt. 27 e 28;

D.D. della Regione Umbria n° 6363 del 01/08/2000 con la quale sono state acquisite le garanzie finanziarie presentate dalla Ditta;

D.D. della Regione Umbria n° 10548 del 14/11/2001 come modificata da D.D. n° 302 del 23/01/2002, con le quali sono stati estesi i quantitativi trattati nell'impianto;

Atto n° 29721 del 15/06/2005 mediante il quale è stato approvato dall'Amministrazione Provinciale di Terni il Piano di Adeguamento presentato dalla Ditta ai sensi dell'art. 15 del D.Lgs. 209/2003;

Atti dell'Amministrazione Provinciale n° 1561 del 13/01/2005, n° 34619 del 12/07/2005 e n° 60238 del 15/12/2006 con i quali è stata prorogata la scadenza dell'autorizzazione all'esercizio di cui alla Determinazione Dirigenziale della Regione Umbria n° 138 del 12/01/2000, ai fini del rilascio di nuova autorizzazione all'esercizio a seguito del completamento dei lavori di adeguamento.

VISTA LA RELAZIONE ISTRUTTORIA DEL SERVIZIO, NOTA DEL 15/03/2007, N° 16701

RITENUTO:

Di dover provvedere, ai sensi dell'art. 210 del D.Lgs. 152/2006, al rinnovo dell'autorizzazione della Ditta GRILLOFER di Grillo Giacomo & C. S.n.c. all'esercizio delle operazioni di ***"R13 - Messa in riserva prima di una delle operazioni da R1 a R12" ed "R12 + R4 - Scambio di rifiuti per sottoporli ad una delle operazioni da R1 a R11 - riciclo / recupero dei metalli e dei composti metallici"*** così come definite nell'all. C alla parte IV del D.Lgs. 152/2006, nell'impianto sito in Terni, B. Capponi n° 42,

PER QUANTO SOPRA ESPOSTO

IL DIRIGENTE RESPONSABILE DEL SERVIZIO

Atto n° 16702-07/TR del 15 Marzo 2007

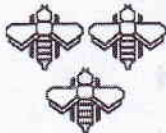

PROVINCIA DI TERNI

SERVIZIO AMBIENTE

U.O.C. Disciplina Gestione Rifiuti

Via Plinio il Giovane, 21 - 05100 TERNI

Tel. : 0744483562 - 0744483508 - Fax : 074458341

Cod. Fisc. / Part. IVA 00179350558

AUTORIZZA:

Ai sensi dell'art. 210 del D.Lgs. 152/2006 per la durata di anni dieci dall'esecutività dell'atto, e/o per la minor durata delle garanzie finanziarie presentate dalla Ditta, l'esercizio dell'impianto di raccolta e demolizione di veicoli fuori uso disciplinati dall'art. 1 del D.Lgs. 209/2003 e dall'art. 231 del D.Lgs. n° 152/2006, nonché di messa in riserva di rifiuti derivanti dalla demolizione di veicoli fuori uso, conferiti da terzi - della Ditta GRILLOFER di Grillo G. & C. S.n.c. e situato in Terni, Via B. Capponi n° 42, nel rispetto:

- Della documentazione a corredo dell'istanza,
- Di quanto contenuto nella Relazione Istruttoria n° 16701 del 15/03/2007;

CONDIZIONI E PRESCRIZIONI.

CONDIZIONI E PRESCRIZIONI SPECIFICHE

MODALITÀ DI GESTIONE DEI RIFIUTI

RIFIUTI IN INGRESSO E QUANTITATIVI

- Possono essere accettati al centro solo i rifiuti appresso indicati, così come identificati dalla Direttiva del 9 Aprile 2002 in riferimento alla fonte che genera il rifiuto stesso:
 - **CER 160104*** - veicoli fuori uso, contenenti componenti pericolosi;
provenienti da: concessionarie, aziende pubbliche e private, soggetti privati;
 - **CER 160106** - veicoli fuori uso, non contenenti componenti pericolosi;
provenienti da: centri di raccolta autorizzati che hanno effettuato le operazioni di messa in sicurezza di cui all'allegato I punto 5 del D.Lgs. 209/2003;
 - **CER 160117** - materiali ferrosi ;
 - **CER 160118** - metalli non ferrosi;
 - **CER 160122** - componenti non specificati altrimenti (motori)
 - **CER 160199-** componenti non specificati altrimenti (pianali e plance in legno, pannellature di rivestimento, tessuti)
 - **CER 160103-** pneumatici inutilizzabili;
 - **CER 160116-** serbatoi per gas liquido;
 - **CER 160119-** plastica ;
 - **CER 160120-** vetro.

Atto n° 16702 -07/TR del 15 Marzo 2007

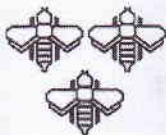

PROVINCIA DI TERNI

SERVIZIO AMBIENTE

U.O.C. Disciplina Gestione Rifiuti

Via Plinio il Giovane, 21 - 05100 TERNI

Tel. : 0744483562 - 0744483508 - Fax : 074458341

Cod. Fisc. / Part. IVA 00179350558

provenienti da: centri di raccolta autorizzati, officine meccaniche, carrozzerie, aziende di recupero.

- Possono accedere all'impianto sia autoveicoli e parti di essi disciplinati dal D.Lgs. 209/2003 e s.m.i., sia veicoli e parti di essi soggetti ai disposti del D.Lgs. 152/2006 art. 231;

OPERAZIONI SVOLTE SUI RIFIUTI IN INGRESSO

- I rifiuti in ingresso possono essere sottoposti unicamente ad operazioni di *"(R13) Messa in riserva prima di una delle operazioni da R1 a R12 "* così come definito dall'allegato C alla parte IV del D.Lgs. 152/2006 e, per quanto attiene alle operazioni di messa in sicurezza e demolizione finalizzata al reimpiego di componenti, operazioni congiunte di *"(R12) Scambio di rifiuti per sottoporli ad una delle operazioni da R1 a R11"* ed *"(R4) Recupero di metalli e componenti metallici"* per quello che concerne il riciclaggio di componenti metallici ed in altri materiali destinati al reimpiego;
- I rifiuti in ingresso costituiti da veicoli privi di componenti pericolose (CER 160106) e sottoposti ad operazioni di messa in riserva (R13), prima di essere immessi nelle successive fasi di demolizione, devono essere adeguatamente contrassegnati ed individuati rispetto quelli prodotti dall'attività di messa in sicurezza svolta nel centro e giacenti nelle medesime aree, così come individuate nella Tav. 5 A "aree di stoccaggio e relativi codici CER", allegata al Progetto di adeguamento approvato con Atto n° 29721 del 15/06/2005;
- I rifiuti in ingresso costituiti da parti rimosse da veicoli fuori uso e sottoposti ad operazioni di messa in riserva (R13) prima del loro conferimento a centri autorizzati di terzi, devono essere adeguatamente contrassegnati ed individuati rispetto quelli prodotti dalle operazioni di promozione del riciclaggio e demolizione svolte nel centro e giacenti nelle medesime aree, così come individuate nella Tav. 5 A "aree di stoccaggio e relativi codici CER", allegata al Progetto di adeguamento approvato con Atto n° 29721 del 15/06/2005;
- Le operazioni di trattamento dei veicoli fuori uso disciplinati dal D.Lgs. 209/2003 devono avvenire solo dopo l'avvenuta cancellazione (art. 5 c. 9 del citato D.Lgs. n° 209/2003) e devono rispettare gli obblighi previsti dall'art. 6 dello stesso, così come di seguito menzionati:
 - A) Le operazioni di messa in sicurezza del veicolo già cancellato dal P.R.A. devono avvenire nel minor tempo tecnicamente possibile;

Atto n° 16702-07/TR del 15 Marzo 2007

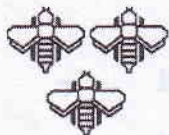

PROVINCIA DI TERNI

SERVIZIO AMBIENTE

U.O.C. Disciplina Gestione Rifiuti

Via Plinio il Giovane, 21 - 05100 TERNI

Tel. : 0744483562 - 0744483508 - Fax : 074458341

Cod. Fisc. / Part. IVA 00179350558

- B) Le operazioni di messa in sicurezza di cui all'All. I p. 5 del D.Lgs. 209/2003 devono precedere la fase di smontaggio del veicolo fuori uso o altre equivalenti operazioni volte a ridurre gli eventuali effetti nocivi sull'ambiente;
- C) Nell'esercizio della demolizione devono essere rimossi preventivamente i componenti ed i materiali di cui all'allegato II del D.Lgs. 209/2003, etichettati o resi in altro modo identificabili, secondo quanto disposto in sede comunitaria;
- D) Devono essere rimossi tutti i materiali ed i componenti pericolosi in modo da non contaminare i rifiuti durante gli eventuali trattamenti di frantumazione delle carcasse bonificate eseguite da terzi;
- E) Le operazioni di smontaggio e deposito dei componenti devono essere effettuate in modo da non comprometterne la possibilità di reimpiego, di riciclaggio e di recupero;

QUANTITATIVI ANNUI ED ISTANTANEI DI RIFIUTI TRATTATI

I quantitativi massimi annui in ingresso, la capacità tecnica ed i tempi di stoccaggio, suddivisi per tipo di rifiuto in ingresso, sono i seguenti:

➤ **CER 160104*** - veicoli fuori uso

Quantitativi annui massimi: Ton.8.400

Capacità tecnica di stoccaggio prima della messa in sicurezza: Ton. 600

Tempi massimi di stoccaggio: 60 gg.

➤ **CER 160106** - veicoli fuori uso sui quali sono state effettuate le operazioni di trattamento per la messa in sicurezza;

Quantitativi annui massimi: Ton. 1000;

Capacità tecnica di stoccaggio (incluse le carcasse prodotte nell'unità locale): Ton. 700

Tempi massimi di stoccaggio: 90 gg.

Capacità tecnica di stoccaggio per le carcasse compattate: Ton. 1000

Tempi massimi di stoccaggio delle stesse: 90 gg.

➤ **CER 160117** - materiali ferrosi ;

➤ **CER 160118** - metalli non ferrosi;

➤ **CER 160122** - componenti non specificati altrimenti (motori)



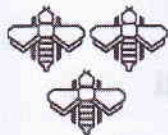

PROVINCIA DI TERNI

SERVIZIO AMBIENTE

U.O.C. Disciplina Gestione Rifiuti

Via Plinio il Giovane, 21 - 05100 TERNI

Tel. : 0744483562 - 0744483508 - Fax : 074458341

Cod. Fisc. / Part. IVA 00179350558

- **CER 160199-** componenti non specificati altrimenti (pianali e plance in legno, pannellature di rivestimento, tessuti)
- **CER 160103-** pneumatici inutilizzabili;
- **CER 160116-** serbatoi per gas liquido;
- **CER 160119-** plastica ;
- **CER 160120-** vetro.

Quantitativi annui massimi complessivi: Ton.500;

capacità tecnica di stoccaggio complessiva, inclusi i rifiuti prodotti nell'unità locale:

Ton.150

Tempi massimi di stoccaggio: 90 gg.

OPERAZIONI PER LA MESSA IN SICUREZZA DEL VEICOLO FUORI USO.

- Le operazioni per la messa in sicurezza del veicolo fuori uso devono essere effettuate secondo le seguenti modalità:

- A) Rimozione degli accumulatori, neutralizzazione delle soluzioni acide eventualmente fuoriuscite e stoccaggio in appositi contenitori stagni;
- B) Neutralizzazione dei componenti che possono esplodere, quali airbag;
- C) Prelievo del carburante e avvio a riuso;
- D) Rimozione, con raccolta e deposito separati in appositi contenitori, di olio motore, di olio della trasmissione, di olio del cambio, di olio del circuito idraulico, di antigelo, di liquido refrigerante, di liquido dei freni, di fluidi refrigeranti dei sistemi di condizionamento e di altri liquidi e fluidi contenuti nel veicolo fuori uso, a meno che non siano necessari per il reimpiego delle parti interessate.
- E) Durante l'asportazione devono essere evitati sversamenti e adottati opportuni accorgimenti e utilizzate le idonee attrezzature al fine di evitare rischi per gli operatori addetti al prelievo;
- F) Rimozione del filtro-olio che deve essere privato dell'olio, previa scolatura; l'olio prelevato deve essere stoccato con gli oli lubrificanti; il filtro deve essere depositato in apposito contenitore, salvo che il filtro stesso non faccia parte di un motore destinato al reimpiego;
- G) rimozione e stoccaggio dei condensatori contenenti PCB;

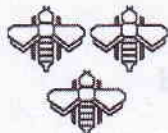

PROVINCIA DI TERNI

SERVIZIO AMBIENTE

U.O.C. Disciplina Gestione Rifiuti

Via Plinio il Giovane, 21 - 05100 TERNI

Tel. : 0744483562 - 0744483508 - Fax : 074458341

Cod. Fisc. / Part. IVA 00179350558

H) rimozione, per quanto fattibile, di tutti i componenti identificati come contenenti mercurio.

o Per le operazioni di neutralizzazione di componenti pirotecnici, quali gli airbag ed i pretensionatori, è fatto obbligo alla Ditta il rispetto di tutte le normative che disciplinano a livello nazionale l'impiego di tali componenti; nel particolare, devono essere posti in atto i seguenti accorgimenti:

- Le operazioni devono essere effettuate solo da personale appositamente addestrato, munito di dispositivi di protezione della vista e dell'udito, nonché di guanti resistenti all'attacco di alcali;
- Prima di ogni intervento si deve scollegare l'alimentazione di tensione;
- Prima di toccare i dispositivi pirotecnici l'addetto deve liberarsi di eventuale scarica elettrostatica, toccando degli oggetti metallici collegati alla terra;
- Al momento della detonazione dei componenti, l'addetto deve mantenere una distanza di sicurezza dal veicolo di almeno 10 metri;
- Dopo la detonazione l'operatore deve aprire le porte del veicolo ed attendere almeno cinque minuti per garantire il ricambio dell'aria, prima di intervenire ulteriormente sul medesimo.

ATTIVITA' DI DEMOLIZIONE.

Le attività di demolizione devono avvenire in conformità ai disposti del punto 6 dell'Allegato I al D.Lgs. 209/2003; nel particolare, lo smontaggio e deposito dei pezzi di ricambio, nonché dei componenti e materiali recuperabili devono essere condotti in modo da non pregiudicarne il successivo reimpiego, riciclaggio e recupero;

ATTIVITA' DI TRATTAMENTO PER LA PROMOZIONE DEL RICICLAGGIO.

Le attività di promozione del riciclaggio svolte dalla Ditta dovranno rispettare i disposti del punto 7 dell'Allegato I al D.Lgs. 209/2003;

CRITERI DI GESTIONE.

o Nell'area di conferimento non è consentito l'accatastamento dei veicoli.
Per lo stoccaggio del veicolo messo in sicurezza e non ancora sottoposto a trattamento e'

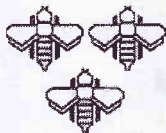

PROVINCIA DI TERNI

SERVIZIO AMBIENTE

U.O.C. Disciplina Gestione Rifiuti

Via Plinio il Giovane, 21 - 05100 TERNI

Tel. : 0744483562 - 0744483508 - Fax : 074458341

Cod. Fisc. / Part. IVA 00179350558

consentita la sovrapposizione massima di tre veicoli in condizioni di sicurezza per gli operatori;

- I veicoli già sottoposti a bonifica stoccati nell'area B, devono essere mantenuti separati da quelli ancora da avviare a messa in sicurezza;
- L'accatastamento delle carcasse già sottoposte alle operazioni di messa in sicurezza ed il cui trattamento è stato completato non deve essere superiore ai cinque metri di altezza;
- Le parti di ricambio destinate alla commercializzazione sono stoccate prendendo gli opportuni accorgimenti, per evitare il loro deterioramento ai fini del successivo reimpiego;
- Lo stoccaggio dei rifiuti recuperabili è realizzato in modo tale da non modificare le caratteristiche del rifiuto e da non comprometterne il successivo recupero;
- Le operazioni di stoccaggio sono effettuate evitando danni ai componenti che contengono liquidi e fluidi;
- I pezzi smontati sono stoccati in luoghi adeguati ed i pezzi contaminati da oli devono essere stoccati su basamenti impermeabili.

TIPOLOGIA E QUANTITATIVI DEI RIFIUTI IN USCITA E DA INVIARE A SMALTIMENTO O DESTINARE A RIUTILIZZO;

I rifiuti prodotti dal centro, gestiti con le modalità del deposito temporaneo (art. 183 c. 1 lett. m) del D.Lgs. n° 152/2006) sono elencati in maniera non esaustiva nella Tabella 1 seguente, con indicazione di massima dei quantitativi annui e della loro destinazione finale:

Tab. 1 – Rifiuti pericolosi

CER	Descrizione	Destinazione	Quantitativi annui
160113	Liquidi per freni	Recupero/ smalt.	Ton. 1,090 circa
130206	Scarti di olio sintetico per motori, ingranaggi e lubrificanti	Recupero/ smalt.	Ton. 34,50 circa
160601	Batterie al piombo	Recupero/ smalt.	Ton. 100 circa
160107	Filtri dell'olio	Recupero/ smalt.	Ton. 2 circa
160114	Liquidi antigelo	Recupero/ smalt.	Ton. 13 circa
160108	Componenti contenenti mercurio	Smaltimento	Non individuabili
160110	Componenti esplosivi (ad. es. "air bag") neutralizzati in situ	Recupero/ smalt.	Tonn. 0,09 circa
160109	Componenti contenenti PCB	Imp. Smaltimento	Non individuabili
130502	Fanghi da impianto di disoleazione	Imp. Smaltimento	Ton. 9 circa

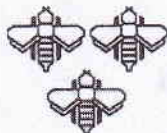

PROVINCIA DI TERNI

SERVIZIO AMBIENTE

U.O.C. Disciplina Gestione Rifiuti

Via Plinio il Giovane, 21 - 05100 TERNI

Tel. : 0744483562 - 0744483508 - Fax : 074458341

Cod. Fisc. / Part. IVA 00179350558

Tab. 2 - Rifiuti non pericolosi

CER	Descrizione	Destinazione	Quantitativi annui
160801	Catalizzatori esauriti	Imp. recupero	Ton. 3 circa
160103	Pneumatici fuori uso	Imp. recupero	Tonn. 200 circa
160106	Veicoli fuori uso non contenenti liquidi e altre componenti pericolose	Imp. recupero	Ton.5.025 circa
160116	Serbatoi per gas liquido	Imp. recupero (dopo avvenuti svuot. e bonif.)	Tonn. 1 circa
160117	Metalli ferrosi	Imp. recupero	Ton. 3.000 circa
160118	Metalli non ferrosi	Imp. recupero	Tonn. 251 circa
160119	Plastica	Recupero/ smalt.	Tonn. 450 circa
160120	Vetro	Recupero/ smalt.	Tonn. 160 circa
160122	Componenti non specificati altrimenti (motori)	Imp. recupero	Proc.frantumazione
160199	Componenti non specificati altrimenti (pannelli camper, legno pianali, stoffe ecc.)	Imp. recupero	Tonn. 0,32 circa

L'elenco dei suddetti rifiuti è indicativo e si fa obbligo alla Ditta di aggiornare lo stesso ad ogni variazione e, comunque, almeno con cadenza annuale;

CRITERI PER LO STOCCAGGIO.

- o I contenitori o i serbatoi fissi o mobili, compresi le vasche ed i bacini utilizzati per lo stoccaggio dei rifiuti, devono possedere adeguati requisiti di resistenza, in relazione alle proprietà chimico-fisiche ed alle caratteristiche di pericolosità dei rifiuti stessi, chiusi e/o a tenuta, non suscettibili di sgocciolamento o emanazione di polveri ed esalazioni moleste;
- o I contenitori o i serbatoi fissi o mobili devono essere provvisti di sistemi di chiusura, di accessori e di dispositivi atti ad effettuare, in condizioni di sicurezza, le operazioni di riempimento, di travaso e di svuotamento.
- o I contenitori devono essere riempiti mantenendo un volume residuo di sicurezza pari al 10% e muniti di sistema indicatore di livello;
- o Lo stoccaggio dei rifiuti liquidi pericolosi deve essere effettuato negli appositi contenitori muniti di bacino di contenimento di volume pari al serbatoio stesso. Nel caso di utilizzo di bacino fuori terra per più contenitori, il volume dello stesso non potrà essere inferiore ad un terzo della capacità complessiva dei serbatoi oppure alla capacità del maggiore degli stessi;

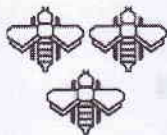

PROVINCIA DI TERNI

SERVIZIO AMBIENTE

U.O.C. Disciplina Gestione Rifiuti

Via Plinio il Giovane, 21 - 05100 TERNI

Tel. : 0744483562 - 0744483508 - Fax : 074458341

Cod. Fisc. / Part. IVA 00179350558

- Sui recipienti fissi e mobili deve essere apposta apposita etichettatura, con l'indicazione del rifiuto stoccato conformemente alle norme vigenti in materia di etichettatura di sostanze pericolose.
- Lo stoccaggio degli accumulatori deve essere effettuato negli appositi contenitori stagni e resistenti all'attacco degli acidi, forniti dalla ditta autorizzata dal Consorzio COBAT;
- La gestione di eventuali rifiuti contenenti CFC e degli HCF deve avvenire in conformita' a quanto previsto dal decreto ministeriale 20 settembre 2002, pubblicato nella *Gazzetta Ufficiale* della Repubblica italiana del 2 ottobre 2002, n. 231
- Per lo stoccaggio dei rifiuti pericolosi devono essere tassativamente rispettate le norme che disciplinano il deposito delle sostanze pericolose in essi contenute,
- Deve essere mantenuto all'interno dell'area adibita allo stoccaggio dei rifiuti liquidi pericolosi un deposito di sostanze assorbenti e neutralizzanti in quantità adeguate al volume dei liquidi contenuti negli accumulatori stoccati; eventuali operazioni di neutralizzazione devono avvenire con l'allontanamento di ogni materia potenzialmente infiammabile e tenendo a pronta disposizione un estintore a polvere;
- Eventuali travasi e rabbocchi dei fluidi nei contenitori devono avvenire con l'ausilio di apposite pompe a tenuta e di materiali resistenti all'attacco chimico degli stessi e solo nell'ambito dello stesso codice CER, evitando che la manodopera adibita alle operazioni di trattamento entri in contatto diretto con tali sostanze;
- Nel caso di stoccaggio di rifiuti non pericolosi in cumuli, deve essere scongiurato il rischio di dispersione ed emissione di polveri per opera di agenti atmosferici, anche con l'utilizzo di di appositi sistemi di copertura, anche mobili;
- I recipienti, fissi o mobili, utilizzati all'interno dell'impianto di trattamento e non destinati ad essere reimpiegati per le stesse tipologie di rifiuti, devono essere sottoposti a trattamenti di bonifica idonei a consentire le nuove utilizzazioni, presso centri autorizzati.

DESTINAZIONE DEI RIFIUTI PRODOTTI.

- I rifiuti prodotti dal Centro possono essere conferiti solo ad impianti autorizzati che svolgono operazioni di smaltimento di cui all'Allegato B e/o di recupero / riciclaggio di materia, di cui all'Allegato C alla parte IV del D.Lgs. 152/2006;

Atto n° 16702 -07/TR del 15 Marzo 2007

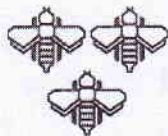

PROVINCIA DI TERNI

SERVIZIO AMBIENTE

U.O.C. Disciplina Gestione Rifiuti

Via Plinio il Giovane, 21 - 05100 TERNI

Tel. : 0744483562 - 0744483508 - Fax : 074458341

Cod. Fisc. / Part. IVA 00179350558

DESTINAZIONE DEI RIFIUTI IN INGRESSO AL CENTRO E SOTTOPOSTI ALLE SOLE OPERAZIONI DI MESSA IN RISERVA;

- I rifiuti costituiti da componenti rimossi da veicoli fuori uso, in ingresso al centro e sottoposti alle sole operazioni di messa in riserva, possono essere conferiti solo ad impianti autorizzati che svolgono operazioni di recupero / riciclaggio di materia, di cui all'Allegato C alla parte IV del D.Lgs. 152/2006;

PRESCRIZIONI GENERALI:

- Devono essere effettuati periodici interventi di disinfezione e disinfestazione, con evidenza documentale degli stessi;
- E' fatto obbligo alla Ditta di mantenere in piena efficienza lo stato delle barriere arboree, di effettuare ogni intervento di manutenzione delle superfici pavimentate si dovesse rendere necessario;
- La Ditta deve mantenere sgombra da rifiuti la fascia di rispetto di metri 20 dal binario più vicino nell'area C, come prescritto dall'art. 56 del DPR n° 753/80;
- La Ditta deve costantemente verificare l'efficienza della rete di captazione, convogliamento e depurazione delle acque di dilavamento;
- E' fatto obbligo alla Ditta di verificare costantemente l'assenza di sversamenti nei pozzetti a tenuta e, nell'eventualità, di provvedere alla loro asportazione e smaltimento presso Ditte autorizzate;
- L'ottenimento dell'autorizzazione all'esercizio dell'impianto ai sensi del D.lgs. 152/2006 art. 210 non esime la ditta dal conseguimento di ogni altro provvedimento di competenza di altre Autorità, previsto dalla normativa vigente, per l'esercizio dell'attività in questione, intendendosi richiamati, in particolare, gli obblighi in materia di salute, di sicurezza sul lavoro ed igiene pubblica;
- L'esercizio dell'impianto deve avvenire nel rispetto delle prescrizioni disposte dalle altre autorizzazioni e della normativa di settore e sue successive modifiche ed integrazioni e dalla validità delle certificazioni previste per legge;
- L'esercizio dell'impianto deve avvenire nel rispetto di tutte le prescrizioni previste dalla normativa in materia di rifiuti, che si intendono richiamate interamente nel presente Atto;

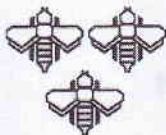

PROVINCIA DI TERNI

SERVIZIO AMBIENTE

U.O.C. Disciplina Gestione Rifiuti

Via Plinio il Giovane, 21 - 05100 TERNI

Tel. : 0744483562 - 0744483508 - Fax : 074458341

Cod. Fisc. / Part. IVA 00179350558

- o Lo svolgimento delle operazioni recupero deve rispettare il disposto del D.Lgs. 152/2006, art. 178, comma 2;

L'INOSSERVANZA DI QUANTO SOPRA PRESCRITTO COMPORTERÀ, IN RELAZIONE ALLA GRAVITÀ DELL'INFRAZIONE RISCONTRATA, L'ADOZIONE DEI PROVVEDIMENTI PREVISTI DALLA NORMATIVA IN MATERIA DI RIFIUTI, NONCHÉ L'APPLICAZIONE DELLE SANZIONI PREVISTE DAL D.LGS. 209/2003 E S.M.I., ALL' ART. 13 ;

QUALORA A SEGUITO DI CONTROLLI L'IMPIANTO NON RISULTI CONFORME ALLA PRESENTE AUTORIZZAZIONE, OVVERO NON SIANO SODDISFATTE LE CONDIZIONI E PRESCRIZIONI SOPRA RIPORTATE, SARANNO ADOTTATI I PROVVEDIMENTI PREVISTI DALL'ART. 210 C. 4 DEL D.LGS. 152/2006.

DISPOSIZIONI:

- o La ditta GRILLOFER di Grillo Giacomo & C. S.n.c. dovrà prestare, a favore dell'Amministrazione Provinciale di Terni, una garanzia finanziaria pari a € **464.811,20 (Euro quattrocentosessantaquattromilaottocentoundici/20)** per un periodo pari alla durata dell'autorizzazione più un anno. In ogni caso, la scadenza dell'autorizzazione all'esercizio dell'impianto è vincolata alla minor durata della garanzia prestata. La stessa deve essere costituita a favore dell'Amministrazione Provinciale di Terni mediante fideiussione (secondo quanto disposto dall'allegato 3 alla D.G.R. 749/2003) entro il termine di novanta giorni dall'esecutività del presente atto autorizzativo ed è comunque vincolante ai fini dello svolgimento dell'attività.

L'importo della garanzia è suscettibile di eventuali adeguamenti in base all'evoluzione della normativa in merito.

- o Le modalità di rilascio del certificato di rottamazione, i tempi di riconsegna delle targhe e di cancellazione dal PRA dei veicoli inutilizzati di cui all'art. 1 del D.Lgs. 209/2003, come integrato e modificato dal D.Lgs. 149/2006, devono rispettare il disposto dell'art. 5 del medesimo;
- o Le modalità di rilascio del certificato di rottamazione, i tempi di riconsegna delle targhe e di cancellazione dal PRA dei veicoli inutilizzati di cui all'art. 231 del D.Lgs. 152/2006, devono rispettare il disposto dei commi 4, 5, 7 ed 8 del medesimo;

Atto n° 16702 -07/TR del 15 Marzo 2007

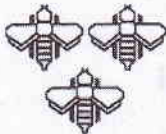

PROVINCIA DI TERNI

SERVIZIO AMBIENTE

U.O.C. Disciplina Gestione Rifiuti

Via Plinio il Giovane, 21 - 05100 TERNI

Tel. : 0744483562 - 0744483508 - Fax : 074458341

Cod. Fisc. / Part. IVA 00179350558

- o Si rammenta inoltre l'obbligo di osservanza dei disposti di cui all'art. 15 c. 7 - 8 - 9 del citato D.lgs. 209/2003 e di cui all'art. 231 c. 10 - 11 - 12.
- o La gestione amministrativa deve rispettare quanto stabilito agli artt. 189, 190, 193 e 212 del D.Lgs. 152/06;
- o La Ditta deve altresì rispettare i disposti di cui all'art. 7 comma 2 bis del D.Lgs. 209/2003 e s.m.i. in merito agli obblighi di dichiarazione annuale MUD;
- o La ditta GRILLOFER di Grillo G. & C. è tenuta a comunicare ogni variazione societaria ed ogni variazione del Legale Rappresentante e del Responsabile Tecnico entro 5 giorni dall'avvenuta modifica,
- o Entro giorni dieci dall'esecutività del presente Atto deve essere trasmesso all'Amministrazione Provinciale di Terni un elenco degli attuali impianti di destinazione dei rifiuti e, di seguito, aggiornati di volta in volta e/o con cadenza almeno annuale.

- o La presente Autorizzazione, in conformità a quanto disposto dal D.Lgs. 152/2006 art. 210 comma 3, lett. i) ha una durata di anni **dieci** dall'esecutività del presente Atto, ovvero fino al **15/03/2017** e/o fino alla scadenza delle garanzie finanziarie prestate dalla Ditta, ed è rinnovabile; a tal fine la ditta GRILLOFER di Grillo G. & C. dovrà presentare apposita domanda entro centottanta giorni prima della scadenza sopra indicata o della scadenza delle garanzie finanziarie costituite a favore dell'Amministrazione Provinciale di Terni.

La presente Autorizzazione sarà pubblicata all'Albo Pretorio della Provincia di Terni;

Il presente atto è immediatamente efficace.

IL RESPONSABILE DEL PROCEDIMENTO

DOTT. STEFANO AMBROSINI



IL DIRIGENTE

DOTT. GIOVANNI VITALE VACCARI

ALLEGATI:

- 1) Relazione istruttoria del servizio n° 16701 del 15/03/2007

Atto n° 16702 -07/TR del 15 Marzo 2007

ALL. 3



PROVINCIA DI TERNI

Cod. Fisc. / Part. I.V.A. 00179350558

SETTORE AMBIENTE E DIFESA DEL SUOLO

SERVIZIO GESTIONE RIFIUTI, EMISSIONI ED A.I.A.

Protocollo e data come da pec

**Spett.le ditta
Grillofer snc di Grillo Giacomo & C.
Via Bruno Capponi, 42
05100 Terni**

OGGETTO: ditta Grillofer snc – impianto sito in via Bruno Capponi, 42 - rinnovo attività - iscrizione di cui al PN/TR 008 a) del 18/05/2008. D.Lgs 152/06 art 216.

IL DIRIGENTE

VISTI:

- Gli artt. 214 e 216 del D.Lgs. 152/2006 e s.m.i.;
- il D.M.A. del 5/02/98 e s.m.i.;
- il D.M.A. 350/98;
- la L.R. dell'Umbria 11/2009 e s.m.i.;
- la D.G.R. dell'Umbria n. 587/03 e s.m.i.;
- la D.C.R. del 05/05/2009 n° 301 "*Piano regionale di gestione dei rifiuti*";
- la D.G.P. del 06/02/2007 n. 10 "Proventi spese per attività di verifica e controllo - D.Lgs 152/2006 impianti di smaltimento e recupero rifiuti D.Lgs. 36/2003. Oneri istruttori.....";
- la D.G.R. 1881/2010 "Indirizzi e criteri generali per il rilascio delle autorizzazioni di cui all'art. 3, comma 5, lettere d) ed e) della L.R. 13 maggio 2009, n.11. Determinazioni."
- Vista la comunicazione di rinnovo, pervenuta il 31/01/2013 e acquisita con prot. n° 6677 del 04/02/2013;
- visto l'esito del sopralluogo effettuato dal personale dello scrivente servizio in data 26/03/2013;

COMUNICA

Che la ditta in indirizzo, con sede legale e sede impianto in via Bruno Capponi- 42 del comune di Terni, può proseguire/intraprendere le operazioni di recupero, secondo i seguenti prospetti:



PROVINCIA DI TERNI

Cod. Fisc. / Part. I.V.A. 00179350558

SETTORE AMBIENTE E DIFESA DEL SUOLO

SERVIZIO GESTIONE RIFIUTI, EMISSIONI ED A.I.A.

DITTA	Data iscrizione	Data rinnovo iscrizione	Numero Iscrizione	Operazioni	Classe di Iscrizione	Scadenza
Grillofer s.n.c. di Grillo Giacomo & C. Sede Legale e Sede Impianto Terni – Via B. Capponi, 42 Foglio 83 part. 953/P	14/03/2008	14/03/2013	PN/TR-008 a)	R4 - R13	4	14/03/2018

Attività (all. 1 sub. 1 DMA 05/02/98 e smi)	Codici CER	Operazione di recupero	Quantitativi (t/a) con riferimento all'allegato IV suballegato 1 del DMA 05/02/98
tipologia 3.1	[120102] [120101] [100210] [160117] [150104] [170405] [190118] [190102] [200140] [191202] [100299] [120199]	R13	3.000
		R4	3.000
tipologia 3.2	[110501] [110599] [120103] [120104] [150104] [170401] [170402] [170403] [170404] [170406] [170407] [191002] [191203] [200140] [100899] [120199]	R13	3.000
		R4	3.000
tipologia 5.1	[160106] [160116] [160117] [160118] [160122]	R13	3.000
		R4	3.000
tipologia 5.2	[160106] [160116] [161017] [160118] [160122]	R13	3.000
		R4	3.000
Tipologia 5.7	[160216] [170402] [170411]	R13	100
		R4	100
Tipologia 5.8	[160118] [160122] [160216] [170401] [170411]	R13	400
Tipologia 6.1	[020104] [150102] [170203] [191204] [200139]	R13	100*
Tipologia 1.1	[150101] [150105] [150106] [200101]	R13	
Tipologia 9.1	[030101] [030105] [030199] [150103] [170201] [191207] [200138]	R13	
Totale		R13	12.600**
		R4	3.000**

* Quantità massima annua come sommatoria delle tipologie 1.1 , 6.1 e 9.1

** Quantità massima come sommatoria delle tipologie trattabili presso l'impianto



PROVINCIA DI TERNI

Cod. Fisc. / Part. I.V.A. 00179350558

SETTORE AMBIENTE E DIFESA DEL SUOLO

SERVIZIO GESTIONE RIFIUTI, EMISSIONI ED A.I.A.

A tal fine si ricorda che:

- la comunicazione di inizio attività, ai sensi del c. 5 dell'art. 216 del D. Lgs. 152/2006, dovrà essere rinnovata prima della scadenza del termine di anni cinque, e comunque in caso di modifica sostanziale delle operazioni di recupero;
- ai sensi del 1° comma dell'art. 3 del D.M.A. 350/98 la Ditta dovrà effettuare, entro il 30 aprile di ogni anno il pagamento del diritto di iscrizione annuale nel "Registro Provinciale delle Imprese esercenti attività di recupero rifiuti non pericolosi" mediante versamento sul C.C.P. n. 16670614 intestato alla Provincia di Terni – Servizio Ambiente - Via Plinio il Giovane n. 21 - 05100 Terni (TR) - con la seguente causale: "Iscrizione Registro Provinciale – D.M.A. 21/07/1998 n. 350 – Diritto d'iscrizione" specificando l'anno di riferimento;
- ai sensi del 3° comma dell'art. 3 del D.M.A. n. 350/98, l'iscrizione nel Registro è sospesa in caso di mancato versamento del diritto di iscrizione nei termini previsti (30 aprile di ciascun anno, per gli anni successivi al primo);
- in applicazione della D.G.P. del 06/02/07 n° 10 e della determina dirigenziale n.° 32 del 24/01/2013, codesta Società dovrà versare la somma di euro 700,00 (settecento) quale onere istruttorio, con le seguenti modalità:
 - versamento su c.c.p. n° 11424058 intestato all'Amm. ne Prov.le di Terni – Settore ambiente e difesa del suolo – viale della Stazione,1 05100 Terni; causale "D.G.P. 10/07 – oneri istruttori autorizzazioni gestione rifiuti";
 - pagamento mediante Bonifico Bancario Codice IBAN: IT 98 E 07601 14400 000011424058, intestato a Provincia di Terni – Settore Ambiente – causale: "D.G.P. 10/07 – oneri istruttori autorizzazioni gestione rifiuti";
- la ditta, per effetto della DGR 1881/2010, dovrà presentare all'Amministrazione Provinciale di Terni una garanzia finanziaria così come previsto dalla D.G.R. 277/2005, valida fino alla scadenza sopra indicata maggiorata di anni uno, rivalutata secondo i coefficienti ISTAT, così come previsto nella D.G.R. sopracitata;
- ogni variazione societaria ed ogni variazione del Legale Rappresentante dovrà essere tempestivamente comunicata a questa amministrazione;
- gli allegati tecnici relativi al presente atto dovranno essere ritirati direttamente presso lo scrivente ufficio.

Per quanto non contemplato nel presente provvedimento si fa riferimento e si intendono richiamate tutte le disposizioni e le prescrizioni previste in altre autorizzazioni, dalla normativa di settore e dalle altre norme per quanto applicabili.

IL RESPONSABILE DEL PROCEDIMENTO

P.I. Gianluca Bonaccini



IL DIRIGENTE del SETTORE

Firmato digitalmente

Dott. Paolo Grigioni

ALL. 4

BUREAU VERITAS
Certification



Attestato di Conformità

Rilasciato a

GRILLOFER SNC DI GRILLO GIACOMO E C.

Sede Legale:

Via Bruno Capponi, 42 – 05100 TERNI (TR)

Sede Operativa:

Via Curio Fornaci, 5/7 – 05100 TERNI (TR)

*Bureau Veritas Italia S.p.A. attesta che il sistema di gestione
dell'organizzazione sopra indicata è stato valutato e giudicato conforme
ai requisiti dell'art.6 del*

REGOLAMENTO (UE) N. 333/2011

**del consiglio del 31 marzo 2011
recante i criteri che determinano quando i rottami metallici
cessano di essere considerati rifiuti ai sensi della direttiva
2008/98/CE del Parlamento europeo e del Consiglio
in relazione alle seguenti tipologie**

ROTTAMI DI FERRO E ACCIAIO

Data d'inizio del presente ciclo di certificazione: **04 novembre 2014**

Soggetto al continuo e soddisfacente mantenimento del sistema di gestione
questo certificato è valido fino al: **03 novembre 2017**

Data della certificazione originale: **04 novembre 2014**

Attestato N. IT257788

Rev. N° 1 del: 04 novembre 2014

LODOVICO JUCKER - Local Technical Manager

*Indirizzo dell'organismo di certificazione : Bureau Veritas Italia spa,
Via Miramare, 15 , 20126 Milano, Italia*

Ulteriori chiarimenti sul campo di applicazione di questo attestato e l'applicabilità del sistema di gestione possono essere acquisiti contattando l'organizzazione.
La validità del presente attestato è triennale ed è consultabile sul sito [www. bureauveritas.it](http://www.bureauveritas.it)



ALL. 5

BUREAU VERITAS
Certification



GRILLOFER SNC DI GRILLO GIACOMO & C.

Sede Legale:

Via Bruno Capponi, 42 – 05100 TERNI (TR)

Sede Operativa:

Via Curio Fornaci, 5/7 – 05100 TERNI (TR)

*Bureau Veritas Italia spa certifica che il sistema di gestione
dell'organizzazione sopra indicata è stato valutato e giudicato conforme
ai requisiti della norma di sistema di gestione seguente*

Norma

ISO 14001:2004

Campo di applicazione

**Centro di raccolta, rottamazione e trattamento veicoli fuori uso
attraverso le fasi di prelievo, trasporto, bonifica, smontaggio,
pressatura, recupero dei componenti automobilistici riempiegabili e
di rifiuti speciali non pericolosi.**

Certificazione rilasciata in conformità al Regolamento Tecnico ACCREDIA RT-09
Settore/i EA di attività: **24,39**

Data d'inizio del presente ciclo di certificazione: **07 maggio 2014**

Soggetto al continuo e soddisfacente mantenimento del sistema di gestione
questo certificato è valido fino al: **08 maggio 2017**

Data della certificazione originale: **09 maggio 2008**

Certificate No. **IT234649**

Rev. N.1 del: **07 maggio 2014**

LODOVICO JUCKER - Local Technical Manager

Indirizzo dell'organismo di certificazione:

Bureau Veritas Italia S.p.A., Via Miramare, 15, - 20126 Milano, Italia

Ulteriori chiarimenti sul campo di applicazione di questo certificato e sui requisiti applicabili
della norma del sistema di gestione possono essere ottenuti consultando l'organizzazione.
Per controllare la validità di questo certificato consultare il sito www.bureauveritas.it



SGQ	N° 009A	PRS	N° 076C
SGA	N° 008D	SGE	N° 009M
PRD	N° 009B	EMAS	N° 004P
SCR	N° 008F	GHG	N° 008O
FSMS	N° 003I	ISP	N° 006E

Membro degli Accordi di Mutuo Riconoscimento EA e IAF
Signatory of EA and IAF mutual Recognition Agreements

ALL. 6



Prot. n. 2242/01

Il Prefetto della Provincia di Terni

VISTA

l'istanza in data 31.1.2001 con la quale il Sig. GRILLO GIACOMO, nato il 9.10.1958 a Rieti e domiciliato a Terni in Via Maratta Alta n. 57, nella sua qualità di legale rappresentante della Soc. "GRILLOFER S.n.c." di ORCHI ERALDA e GRILLO GIACOMO, con sede in Terni, Via Maratta Bassa n. 20, chiede che la Soc. "GRILLOFER S.n.c." sia autorizzata a custodire veicoli sottoposti a sequestro amministrativo a seguito di violazioni alla normativa in materia di circolazione stradale;

ATTESO

che, da informazioni assunte presso il Comando di Polizia Stradale di Terni è risultata l'idoneità a tale scopo del luogo e dei mezzi dei quali dispone il Sig. GRILLO GIACOMO consistenti in circa mq. 6400 di area recintata scoperta ubicata in Terni, imbrecciata, consta di tre accessi delimitati da ampi cancelli in ferro zincato, di cui uno principale direttamente dalla strada di Ponte le Cave e due interni dalla strada di lottizzazione Maratta Est, ed è delimitata da recinzione realizzata con muretto in calcestruzzo alto circa mt. 1 in parte sovrastato da pannelli metallici zincati alti mt. 2,20 circa ed in parte con rete metallica zincata dell'altezza di mt. 1,50; il relativo impianto di illuminazione è costituito da nr. 17 lampioni alti circa mt. 5 e sulla stessa area sono stati piantati nr. 11 alberi di alto fusto. La società dispone di due autoveicoli per uso speciale targati BJ 108 VR e TR 264744;

VISTA

la relazione descrittiva dell'area adibita a deposito, nonché la planimetria su scala 1:200 redatta dal Geom. Mario Fiorini;

RILEVATO

che il summenzionato Comando, ha espresso parere favorevole all'accoglimento della predetta istanza;

VERIFICATO

che, da ulteriore rapporto fornito dalla Questura di Terni, non sussistono particolari ragioni ostative al rilascio della predetta autorizzazione non emergendo elementi pregiudizievoli nei confronti della Sig.a ORCHI ERALDA e del Sig. GRILLO GIACOMO e che la Soc. "GRILLOFER S.n.c." di ORCHI ERALDA e GRILLO GIACOMO risulta regolarmente iscritta alla C.C.I.A. di Terni ed esercita: attività di recupero e preparazione per il riciclaggio di cascami e rottami metallici e non metallici; la raccolta, la messa in sicurezza, la demolizione, il recupero e la rottamazione di veicoli a motore, rimorchi e loro simili da avviare a demolizione; il trasporto in proprio e per conto terzi di rifiuti speciali e di rifiuti recuperabili ecc..... ecc....;

./..

RITENUTO

peraltro, che dalla istruttoria esperita non risultino particolari ragioni oggettive e/o soggettive di carattere impeditivo all'accoglimento della richiesta autorizzazione, bensì venga ravvisata l'utilità e l'opportunità dell'allestimento nel Comune di Terni di area deputata a ricevere i veicoli sequestrati per violazioni di carattere amministrativo;

VISTO

il D.lvo 30.04.1992 n. 285 e successive modificazioni nonché da L. 689/81;

DECRETA

La Soc. "GRILLOFER S.n.c." di ORCHI ERALDA e GRILLO GIACOMO è autorizzata a custodire veicoli sottoposti a sequestro amministrativo presso il deposito in premessa descritto subordinando alla verifica annuale dei requisiti soggettivi necessari all'espletamento di tale funzione la validità della presente autorizzazione.

Si rammenta, inoltre, la responsabilità civile e penale della quale le SS.LL. andranno a rispondere per eventuali sottrazioni o manomissioni dei veicoli custoditi o di loro parti.

Terni, 5 Settembre 2001

Sag. A

COPIA CONFORME ALL'ORIGINALE

COLLABORATORE AMM.VO
(Sabrina Granaroli)

Granaroli

p. IL PREFETTO
IL VICE PREFETTO
(Brancati)

Brancati

Ala Soc. "GRILLOFER S.n.c." di ORCHI ERALDA e GRILLO GIACOMO
Via Maratta Bassa n. 20
TERNI

e, p.c.

Al Comando Sezione Polizia Stradale

TERNI

Alla Questura

TERNI

Al Comando Provinciale Carabinieri

TERNI

Al Comando Gruppo Guardia di Finanza

TERNI

Al Comando Polizia Municipale

TERNI

Al Comando Corpo Forestale dello Stato

TERNI

..... si trasmette copia del decreto prefettizio.

COLLABORATORE AMM.VO
(Sabrina Granaroli)

Granaroli

IL PREFETTO della PROVINCIA di TERNI

- VISTO** il provvedimento Prefettizio nr.2241/01 del 03.10.2001 con il quale la Soc."GRILLOFER s.n.c." di ORCHI ERALDA e GRILLO GIACOMO, con sede in Terni - Via Maratta Bassa nr.20, è stata autorizzata a custodire veicoli sottoposti a sequestro amm.vo a seguito di violazioni alla normativa in materia di circolazione stradale;
- VISTA** la nota in data 13.12.2001 con la quale la predetta Soc. Grillofer s.n.c. fa presente di aver acquisito un autocarro per soccorso stradale tipo IVECO 110E21N120 targato BT 066 RA telaio nr.ZCFA1EF1102371062 dotato di doppio piano più gru per autocarro modello TCM HS/D120RSADP+GK 0070/3 matr.nr.021+109 e verricello VIME RSH 4500 e che lo stesso deve sostituire il veicolo tipo FIAT 110 NC C targato BJ 108 VM telaio nr. 019906;
- RILEVATO** che il Comando Sezione Polizia Stradale di Terni, con nota prot.nr.1473 del 29.01.2002, ha espresso parere favorevole sulla idoneità dell'autocarro tipo IVECO 110 targato BT 066 RA;
- VISTO** il D.lvo 30.04.1992 nr.285 e successive modificazioni nonché la L. 689/81;

D E C R E T A

La Soc. "GRILLOFER s.n.c." di Orchi Eralda e Grillo Giacomo è autorizzata a custodire veicoli sottoposti a sequestro amministrativo presso il proprio deposito sito in Terni - Via Maratta Bassa nr.20 e ad utilizzare per il soccorso stradale i sotto elencati autoveicoli:

- 1) FIAT IVECO TARGATO BT 066 RA
- 2) FIAT IVECO TARGATO AX 680 FP
- 3) FIAT IVECO TARGATO TR 264744

La validità della presente autorizzazione è subordinata alla verifica annuale dei requisiti soggettivi necessari all'espletamento di tale funzione.

Si rammenta, inoltre, la responsabilità civile e penale della quale la S.V. andrà a rispondere per eventuali sottrazioni o manomissioni dei veicoli custoditi o di loro parti.

Terni 19.02.2002

SAG.



P. IL PREFETTO
(Brancati)

→ Alla Soc. "GRILLOFER s.n.c." di ORCHI ERALDA e GRILLO GIACOMO
Via Maratta Bassa nr. 20
- TERNI

E p.c. Al Comando Sezione Polizia Stradale - TERNI
Alla Questura - TERNI
Al Comando Prov.le CC. - TERNI
Al Comando Gruppo Guardia di Finanza - TERNI
Al Comando Polizia Municipale - TERNI
Al Comando Corpo Forestale dello Stato - TERNI

.....Si trasmette copia del decreto prefettizio.

COLLABORATORE AMM.VO
(Sebrina Granaroli)

ALL. 7



DIREZIONE EDILIZIA PRIVATA
Sportello Unico Attività Produttive ed Edilizia

CERTIFICATO DI AGIBILITA'



RILASCIATO IN DATA:

COMUNE DI TERNI
25 OTT. 2013

Protocollo n° 153962
CAT 10 CL 10 SC 3

IL DIRIGENTE

- VISTA** la domanda avanzata in data 20/04/2011, acquisita al protocollo generale di questa Amministrazione in pari e con P.G. n. 57369, e la successiva nota in data 09/10/2013 con P.G. n. 143708, dalla **GRILLOFER S.n.c.** (P. I.V.A. n. 00476870555), con sede in Terni, Via Curio Fornaci n. 5/7, intesa ad ottenere il certificato di **agibilità dell'edificio** sito in Terni, Via Curio Fornaci n. 5/7, distinto all'Agenzia del Territorio della Provincia di Terni, Catasto Urbano del Comune di Terni con il Foglio n. 83 P.IIa n. 951 con destinazione d'uso **"PRODUTTIVO"**;
- PRESO ATTO** del titolo edilizio indicato dal direttore dei lavori Geom. FIORINI Mario (Permesso di Costruire n. 180 adottato in data 28/04/2005 e rilasciato in data 17/05/2005) che ha permesso la realizzazione dell'edificio sopra citato;
- RILEVATA** la presenza della documentazione prodotta a corredo della domanda sopra indicata e prevista dal comma 1, dell'art. 30 della Legge Regionale 18/02/2004, n. 1;
- VISTI** gli artt. 29 e 30 della Legge Regionale 18/02/2004, n. 1;
- VISTO** l'art. 107 del D.Lgs 18/08/2000, n. 267;
- RILEVATO** che è trascorso il termine di 30/60 giorni previsto dall'art. 30, comma 4°, della Legge Regionale 18/02/2004, n. 1, decorso il quale l'agibilità si intende attestata;
- VISTA** la proposta favorevole del Responsabile del procedimento il quale ha verificato la presenza della documentazione prevista dal comma 1, dell'art. 30 della Legge Regionale 18/04/2004, n. 1, e delle autocertificazioni prodotte, a firma del richiedente e del direttore dei lavori, in base alle quali l'opera realizzata corrisponde al progetto assentito dal punto di vista dimensionale, delle destinazioni d'uso e delle eventuali prescrizioni contenute nel titolo abilitativo o negli atti di assenso o nelle autorizzazioni rilasciate, e della documentazione relativa alla sussistenza delle condizioni di sicurezza, igiene, salubrità e risparmio energetico dell'edificio e di sicurezza degli impianti nello stesso installati;

ATTESTA

1. la presenza della documentazione e delle autocertificazioni prodotte, in relazione alla rispondenza del progetto assentito dal punto di vista dimensionale, delle destinazioni d'uso e delle eventuali prescrizioni contenute nel titolo abilitativo edilizio o negli atti di assenso o nelle autorizzazioni rilasciate, ed alla sussistenza delle condizioni di sicurezza, igiene, salubrità e risparmio energetico dell'edificio o della parte funzionale dell'edificio e di sicurezza degli impianti nello stesso installati;
2. **CHE** l'agibilità è da ritenersi **"attestata"** per avvenuta decorrenza dei termini;
3. **CHE** non sussistono motivi per attivare procedimenti di auto tutela;

E CONSEGUENTEMENTE CERTIFICA

che l'edificio, costituito da n. 1 U.I. destinata a "Tettoia per raccolta e rottamazione autoveicoli", è **AGIBILE**.

Il presente certificato di agibilità viene rilasciato con la riserva delle verifiche previste dai commi 2 e 3, dell'art. 39 dalla Legge Regionale 18/02/2004, n 1.

Si rammenta che le specifiche attività produttive che si localizzeranno nella U.I. sopra citata a destinazione produttiva dovranno essere subordinate a preventiva Autorizzazione Unica SUAP, ai sensi del D.P.R. 20/10/1998, n. 447 e s.m.i..

Si prende atto che è stata versata la somma di Euro 480,00 per diritti di segreteria, come da bollettino di versamento in data 15/04/2010 ricev. n. 051 intestato a favore del Comune di Terni (Del. C.C. n. 31 del 16/02/2004 esecutiva in data 30/03/2004), nonché la somma di € 150,00 per diritti di urgenza, come da bollettino di versamento in data 08/10/2013 ricev. n. 0158 intestato a favore del Comune di Terni (Del. C.C. n. 122 del 30/04/2010).

25 OTT. 2013

Provvedimento adottato in data

IL DIRIGENTE
(Dott. Marco Fattore)

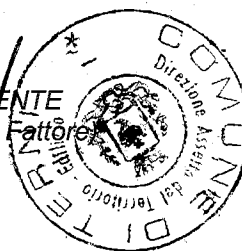



DIREZIONE EDILIZIA PRIVATA
Sportello Unico Attività Produttive ed Edilizia
CERTIFICATO DI AGIBILITA'

RILASCIATO IN DATA:

COMUNE DI TERNI
- 5 NOV. 2013

Protocollo n° 158946
CAT 10 CL 1e SC 3

IL DIRIGENTE

VISTA

la domanda avanzata in data 29/01/2013, acquisita al protocollo generale di questa Amministrazione in pari data e con P.G. n. 15981, e le successive note in data 16/04/2013 con P.G. n. 56821 ed in data 09/10/2013 con P.G. n. 143703, dalla **GRILLOFER S.n.c. di Grillo Giacomo & C.** (P. I.V.A. n. . 00476870555), con sede in Terni, Via Curio Fornaci n. 5/7, intesa ad ottenere il certificato di **agibilità dell'edificio** sito in Terni, Via Curio Fornaci n. 5/7, distinto all'Agenzia del Territorio della Provincia di Terni, Catasto Urbano del Comune di Terni con il Foglio n. 83 P.la n. 1049 Sub. 1 e 2, con destinazione d'uso **"PRODUTTIVO"**;

PRESO ATTO

dei titoli edilizi indicati dal direttore dei lavori Geom. RONDINELLI Marco (Concessione Edilizia rilasciata all'interno della Autorizzazione Unica SUAP n. 019/03/S in data 14/03/2003 mediante procedimento semplificato con codice istanza n. 264, Permesso di Costruire a Sanatoria per Variante Sostanziale all'interno della Autorizzazione Unica SUAP n. 20 del 23/01/2013 con P.G. n. 12802 mediante procedimento ordinario con codice istanza n. 3948) che hanno permesso la realizzazione dell'edificio sopra citato;

RILEVATA

la presenza della documentazione prodotta a corredo della domanda sopra indicata e prevista dal comma 1, dell'art. 30 della Legge Regionale 18/02/2004, n. 1;

VISTI

gli artt. 29 e 30 della Legge Regionale 18/02/2004, n. 1;

VISTO

l'art. 107 del D.Lgs 18/08/2000, n. 267;

VISTA

la proposta favorevole del Responsabile del procedimento il quale ha verificato la presenza della documentazione prevista dal comma 1, dell'art. 30 della Legge Regionale 18/04/2004, n. 1, e delle autocertificazioni prodotte, a firma del richiedente e del direttore dei lavori, in base alle quali l'opera realizzata corrisponde al progetto assentito dal punto di vista dimensionale, delle destinazioni d'uso e delle eventuali prescrizioni contenute nel titolo abilitativo o negli atti di assenso o nelle autorizzazioni rilasciate, e della documentazione relativa alla sussistenza delle condizioni di sicurezza, igiene, salubrità e risparmio energetico dell'edificio e di sicurezza degli impianti nello stesso installati;

ATTESTA

la presenza della documentazione e delle autocertificazioni prodotte, in relazione alla rispondenza del progetto assentito dal punto di vista dimensionale, delle destinazioni d'uso e delle eventuali prescrizioni contenute nei titoli abilitativi edilizi o negli atti di assenso o nelle autorizzazioni rilasciate, ed alla sussistenza delle condizioni di sicurezza, igiene, salubrità e risparmio energetico dell'edificio e di sicurezza degli impianti nello stesso installati;

E CONSEGUENTEMENTE CERTIFICA

che l'edificio, costituito da n. 1 U.I. destinata ad "Abitazione" e n. 1 U.I. destinata a "Magazzino ed uffici di pertinenza dell'attività produttiva", è **AGIBILE**.

Il presente certificato di agibilità viene rilasciato con la riserva delle verifiche previste dai commi 2 e 3, dell'art. 39 dalla Legge Regionale 18/02/2004, n 1.

Si rammenta che le specifiche attività produttive che si localizzeranno nella U.I. sopra citata destinata ad attività produttiva dovranno essere subordinate a preventiva Autorizzazione Unica SUAP, ai sensi del D.P.R. 07/09/2010, n. 160 e s.m.i..

Si prende atto che è stata versata la somma di Euro 340,88 per diritti di segreteria, come da bollettino di versamento in data 17/01/2013 ricev. n. 0123 intestato a favore del Comune di Terni (Del. C.C. n. 31 del 16/02/2004 esecutiva in data 30/03/2004), nonché la somma di € 150,00 per diritti di urgenza, come da bollettino di versamento in data 08/10/2013 ricev. n. 0157 intestato a favore del Comune di Terni (Del. C.C. n. 122 del 30/04/2010).

- 5 NOV. 2013

Provvedimento adottato in data

IL DIRIGENTE
(Dott. Marco Fattori)



ALL. 8



Mod.O

Terni 15 Febbraio 2013

Oggetto: D.Lgs.152/06, D.G.R. 1171/07 e D.G.R. 424/12 – Nuova autorizzazione allo scarico in pubblica fognatura di acque reflue industriali. Ditta GRILLOFER S.N.C. di Grillo Giacomo e C. – Richiedente Sig. Grillo Giacomo. Comune di Terni (TR).

IL DIRETTORE

Premesso:

- Vista l'istanza presentata dal Sig. Grillo Giacomo, all'Ambito Territoriale Integrato n.4, in data 04.03.2011 prot. n. 600, con la quale lo stesso chiede il rilascio dell'autorizzazione allo scarico in pubblica fognatura dei reflui industriali provenienti dall'attività di rottamazione, commercio rifiuti non pericolosi, deposito giudiziario e esposizione autoveicoli, sito in Via Bruno Capponi n. 42 nel Comune di Terni (TR);
- Visto il parere del Gestore Unico del Servizio Idrico Integrato S.I.I. S.c.p.A. prot. n. 416 del 15.01.2013, acquisito agli atti di questo Ambito in data 22.01.2013 prot. n. 374, con il quale il Gestore, pronunciando la valutazione tecnica di merito richiesta per quanto di propria competenza, esprime parere favorevole allo scarico in pubblica fognatura;
- Viste le integrazioni prodotte dall'istante ed acquisite al protocollo generale di questo Ente ai nn. 1015 del 11.04.2011, 2844 del 03.10.2011 e 3303 del 09.11.2011,
- Viste le procedure per l'Autorizzazione degli scarichi industriali in fognatura approvate dal C.d.A. AATO Umbria 2 con Delibera n. 13 del 21.04.08;
- Visto il Regolamento del Servizio Idrico Integrato approvato dall' AATO Umbria 2 con Delibera n. 22 del 26.11.03;
- Vista la D.G.R. 9.07.2007 n. 1171 - Direttiva Tecnica Regionale sulla disciplina degli scarichi delle acque reflue;
- Vista la D.G.R. 24.04.2012 n. 424 che aggiorna la suddetta - Direttiva Tecnica Regionale sulla disciplina degli scarichi delle acque reflue;
- Visto il Decreto Legislativo n. 152 del 03.04.06 "Norme in materia ambientale" aggiornato con il D.Lgs. 16 gennaio 2008, n. 4;

Preso atto del:

- parere favorevole del Gestore allo scarico in pubblica fognatura delle acque reflue industriali provenienti dall'attività di rottamazione, commercio rifiuti non pericolosi, deposito giudiziario e esposizione autoveicoli, sito in Via Bruno Capponi n. 42 nel Comune di Terni (TR);

AUTORIZZA

Lo scarico al Sig. Grillo Giacomo nato a Rieti (RI) in data 09.10.1958 e residente a Terni (TR), Via Livenza n. 2, in qualità di Legale Rappresentante della Ditta **GRILLOFER S.N.C. di Grillo Giacomo e C.** (P.I.V.A.: 00476870555) alle condizioni di cui appresso:

- a. Oggetto della presente autorizzazione è lo scarico industriale sito in Via Bruno Capponi n. 42 nel Comune di Terni (TR) e proveniente dall'insediamento distinto al NCEU Fg. 83 p.lle nn. 830, 954, 953, 951, 952, 435, 474, 1049;
- b. Le acque reflue industriali dell'attività di rottamazione, commercio rifiuti non pericolosi, deposito giudiziario e esposizione autoveicoli, sono costituite dall'unione delle acque reflue di dilavamento delle superfici impermeabili scoperte con le acque meteoriche dei tetti che sono pari a 13.870 metri cubi annui e a 1.706 metri cubi annui per un totale pari a 15.576 metri cubi annui. E' presente altresì uno scarico di acque reflue dei servizi igienici per un quantitativo pari a 84 metri cubi annui.
- c. Il progetto allegato alla domanda, come depositato ai nostri archivi, fa parte integrante e sostanziale del presente atto che è costituito da:
 - Relazione tecnica;
 - Elaborato Grafico – Tav. 01;
- d. Le acque reflue industriali scaricate in pubblica fognatura devono rispettare i limiti imposti dalla tabella 3 – allegato 5 – del D. Lgs.152/06, così come in tab. 3 della D.G.R. 9.07.2007 n. 1171 così come modificata dalla D.G.R. n. 424 del 24.04.2012;
- e. I pozzetti esistenti a monte dell'innesto nella pubblica fognatura, indicati nelle planimetrie come pozzetti fiscali, dovranno comunque essere sempre facilmente accessibili e di caratteristiche costruttive tali da permettere il campionamento con sistemi di prelievo automatici o manuali;
- f. Dovranno essere adottate tutte le misure necessarie onde evitare un inquinamento anche temporaneo. Il responsabile dello scarico e/o il responsabile di sversamenti accidentali in pubblica fognatura, al di fuori delle modalità e dei limiti qualitativi e quantitativi autorizzati, sono tenuti a darne comunicazione al Gestore Unico e a seguire le disposizioni impartite telefonicamente o verbalmente, successivamente confermate per iscritto al Gestore.
Qualora il fatto possa avere riflessi ambientali dovrà essere tempestivamente data comunicazione alla struttura provinciale dell'ARPA competente per il territorio.
Nel caso vi siano riflessi igienico-sanitari, con la medesima procedura, si dovrà provvedere a dare debita comunicazione direttamente alla U.O. di Igiene e Sanità Pubblica dell'Azienda U.S.L. competente per il territorio;

"E' vietato immettere in rete fognaria sostanze che possano danneggiare gli impianti, le persone ad essi addette nonché gli altri insediamenti allacciati. E' in particolare vietata l'immissione di sostanze infiammabili, esplosive, radioattive, che sviluppino gas o vapori tossici, che possano provocare depositi ed ostruzioni nelle canalizzazioni (immondizie, stracci, letame, scarti di macellazione, di cucina, di lavorazione della frutta e verdura) o aderire alle pareti, oltre alle sostanze Tab. 5, nei limiti della Tab.3 dell'allegato 5 del D.Lgs 152/06 come aggiornato con il D.Lgs. 16 gennaio 2008, n. 4"

- g. E' fatto divieto di diluire scarichi contenenti le sostanze di cui alla Tab.5 (ad eccezione delle sostanze numero 11,13,14) della D.G.R. 1171/07 come modificata dalla D.G.R. n. 424 del 24 aprile 2012, con acque comunque prelevate esclusivamente allo scopo, comprese le acque di raffreddamento di lavaggio di aree esterne ovvero per la produzione di energia;
1. E' fatto, inoltre, obbligo di:
- richiedere nuova autorizzazione allo scarico per ogni diversa destinazione dell'insediamento od in caso di ampliamento e ristrutturazione e trasferimento del medesimo;
 - notificare a questo Ambito ogni mutamento che intervenga nella situazione di fatto in riferimento all'insediamento produttivo;
 - comunicare prontamente a questo Ambito qualsiasi variazione delle caratteristiche qualitative quantitative dello scarico;
 - notificare a questo Ambito ogni eventuale trasferimento della gestione o della proprietà d'insediamento;
 - garantire l'accessibilità per il campionamento ed il controllo al Gestore del Servizio Idrico Integrato che è autorizzato ad effettuare all'interno dell'impianto tutte le ispezioni ed i controlli ritenuti necessari per l'accertamento delle condizioni che danno luogo alla formazione degli scarichi;
2. La mancata osservanza delle disposizioni contenute nel presente atto, nonché di quelle che, in materia potranno essere emanate successivamente, comporterà l'applicazione delle sanzioni previste dalla normativa vigente, fatta salva l'eventuale revoca della presente autorizzazione.
3. La presente autorizzazione è rilasciata facendo salve le autorizzazioni, le prescrizioni e concessioni di altri Enti o Organismi, nonché le altre disposizioni legislative e regolamentari comunque applicabili in riferimento all'attività di cui alla presente autorizzazione.

4. La presente autorizzazione ha validità di **quattro** anni a decorrere dalla data di rilascio, il rinnovo dovrà essere chiesto almeno sei mesi prima della data di scadenza.
5. La presente autorizzazione può essere revocata su istanza del Gestore, nel caso di mancato rilascio del certificato di regolare esecuzione dell'opera.
6. I certificati analitici degli scarichi, riferiti al pozzetto fiscale, dovranno essere trasmessi all'Ambito Territoriale Integrato ATI4, entro novanta giorni dalla data dell'autorizzazione e trasmessi altresì, con cadenza annuale dallo stesso rilascio, pena l'applicazione delle sanzioni di cui all'art. 133 del D. Lgs. 152/06 e recepito con Deliberazione di C.d.A. AATO 2, n. 13/08.

Il Direttore

(Ing. Roberto Spinsanti)



Ambito Territoriale Integrato n. 4

ALL. 9



SERVIZI INTEGRATI AZIENDALI – MEDICINA DEL LAVORO – PROTEZIONE AMBIENTALE
ECOLOGIA – SICUREZZA – LAB. CHIMICO – FISICO – MICROBIOLOGICO

Consulenza, assistenza in materia di sicurezza, ambiente e rifiuti.
Misurazione di agenti fisici: rumore, vibrazioni, campi elettromagnetici, radiazioni ottiche artificiali, microclima.
Valutazioni e progettazione di interventi di bonifica, consulenze tecnico-legali.
Agenzia formativa accreditata dalla Regione Umbria (D.D. n° 7174 del 13/09/2012).
Monitoraggi e analisi chimico-fisiche per la determinazione di inquinanti su matrici di acqua, aria, suolo, e amianto.
Assistenza per la certificazione Qualità (ISO 9001), Ambiente (ISO 14001), Sicurezza (OHSAS 18001).



Doc. n°026

GRILLOFER SNC

Sede legale: 05100 Terni – Via B. Capponi, 42

Sede amm.: 05100 Terni – Via C. Fornaci, 5/7

**VALUTAZIONE DELL'IMPATTO ACUSTICO AMBIENTALE
DERIVANTE DALL'ATTIVITA' LAVORATIVA DELLA
SOCIETA' "GRILLOFER snc"
AI SENSI DEL DPCM 01.03.91 – LEGGE QUADRO n° 447/95 E
DPCM 14.11.97 - LEGGE REG. UMBRIA n° 8 del 6/06/2002**

Assistente addetto esecuzione
ed elaborazione misure
Ing. Simone Battistelli

Il Tecnico Competente in acustica ambientale
Dott. Ing. Marco Verdenelli

TECNICO COMPETENTE IN ACUSTICA AMBIENTALE
Dott. Ing. Marco Verdenelli

Regione Umbria - D.D. n° 10537 del 20/11/09

GRILLOFER Snc
Il responsabile

EDIZIONE	REVISIONE	N°PAGINE	N°ALLEGATI	DATA DI EMISSIONE
1-2013	00	48	6	05 Febbraio 2013

DESCRIZIONE DEL DOCUMENTO

Il documento di valutazione dell'impatto acustico ambientale, redatto ai sensi e per gli obblighi derivanti dalle leggi vigenti in materia di inquinamento acustico, si compone di n° 48 pagine suddivise nei seguenti paragrafi:

1	PREMESSA	3
2	DATI INFORMATIVI SUL TERRITORIO E STATO DI FATTO.....	3
3	VERIFICA DELLE LEGGI E NORME APPLICABILI	6
4	TIPOLOGIA ATTIVITA' LAVORATIVA.....	7
4.1	Ciclo di lavoro	8
5	INDIVIDUAZIONE DEI RICETTORI MAGGIORMENTE SENSIBILI AI FINI ACUSTICI E RELATIVA CLASSE ACUSTICA	9
6	MISURA DELLA ENERGIA SONORA IMMESSA	11
6.1	Strumentazioni impiegate	11
6.2	Finalità.....	11
6.3	Metodica di lavoro.....	12
6.4	Personale che ha presenziato alle misure.....	13
6.5	Condizioni di misura	14
6.6	Documentazione fotografica punti di misura.....	14
7	RISULTATI DELLE MISURAZIONI	16
8	VALUTAZIONE D'IMPATTO ACUSTICO.....	18
8.1	Disposti di legge applicabili (vedere anche allegato n° 6).....	18
9	CONCLUSIONI.....	21
10	ALLEGATI.....	22

1 PREMESSA

La soc. **GRILLOFER SnC** ha incaricato la soc. Simpes, nella persona del Tecnico competente Dott. Ing. Marco Verdenelli (iscritto negli elenchi della Regione Umbria ai sensi della Legge Quadro sull'inquinamento acustico n° 447/95 – con DD 10537 del 20-11-09), di effettuare una indagine fonometrica per valutare il reale ammontare delle immissioni sonore derivanti dall'attività lavorativa svolta presso l'area sita in Via Bruno Capponi, 42 – Terni.

La valutazione è stata effettuata sulla base dei seguenti elementi:

- *Analisi della precedente valutazione di impatto acustico (doc. SIMPES n°145 del 12/11/04) in merito ad eventuali cambiamenti nel ciclo di lavoro, sostituzione impianti e macchinari, censimento ricettori sensibili e punti di rilievo fonometrico;*
- Analisi delle caratteristiche ambientali dell'area interessata dalle attività lavorative della Grillofer snc e dei luoghi ad essa limitrofi (aree di potenziale impatto), individuazione delle sorgenti di rumore in esse presenti (dati informativi sul territorio);
- Verifica degli strumenti pianificatori e delle leggi e norme a carattere nazionale e locale applicabili;
- Risultanze delle indagini fonometriche eseguite nella giornata del 31/01/2013;
- Confronto dei livelli misurati con quelli massimi stabiliti dalle leggi vigenti in materia di inquinamento acustico.

2 DATI INFORMATIVI SUL TERRITORIO E STATO DI FATTO

L'area di proprietà della società **“GRILLOFER snc”** si trova in Via Bruno Capponi, 42 – Terni, in un contesto urbano caratterizzato da altri insediamenti produttivi, da strade di attraversamento locali, da infrastrutture viarie (raccordo autostradale Terni – Orte) e ferroviarie (linea Orte – Falconara) di importanza nazionale.

L'area in questione, classificata come area artigianale – industriale, è pianeggiante e delimitata in direzione nord dalla ferrovia Orte – Falconara ed in direzione sud dalla S.P. di Maratta dalla quale vi si accede.

Essa confina (vedere successiva documentazione fotografica aerea – foto 1):

- nel lato sud in parte con la S.P. di Maratta, con “Sciarra Autoricambi” e con “Tomassini Arredamenti”;
- nel lato nord con la linea ferroviaria Orte – Falconara;
- nel lato ovest con la banca “CARIT”, la “Società Riunite”, il colorificio “CAT” e con un’abitazione;
- nel lato est con Via Curio Fornaci al di là della quale vi sono altre realtà produttive.

Le principali sorgenti di rumore connesse con l’attività lavorativa della società **“GRILLOFER snc”** sono costituite dai seguenti macchinari, tutti in esercizio nell’ambiente esterno di pertinenza della società:

- carrelli elevatori diesel per la movimentazione dei rottami (sorgente mobile);
- ragno COLMAR 301 per la movimentazione dei rottami e degli autoveicoli e per il carico della pressa (sorgente mobile);
- pressa rottami diesel COLMAR P5260 per la compattazione e frammentazione dei rottami e degli autoveicoli (sorgente fissa);
- isola di bonifica (durante le fasi di foratura serbatoi e tagli lamiera).

La rumorosità che caratterizza i luoghi limitrofi all’area oggetto dell’indagine è prodotta principalmente dal traffico veicolare leggero e pesante transitante sulla S.P. di Maratta, dal traffico ferroviario sulla linea Orte - Falconara e dalle attività lavorative delle numerose realtà produttive esistenti sulla zona.

E’ doveroso precisare che, rispetto alla precedente valutazione relativa all’anno 2004, l’insediamento ha subito sostanziali modifiche, tra le quali la realizzazione di una ampia area dedicata ad EXPOPARK (lato sud/ovest, dove non sono previste lavorazioni rumorose), la realizzazione di un fabbricato tettoia dove sono presenti l’isola bonifica autovetture, smonta gomme, lavapavimenti, cesaia e pressa per plastica, etc.. Tali modifiche di fatto hanno consentito di allontanare le lavorazioni dai ricettori abitazioni che attualmente si affacciano verso la zona EXPOPARK.



Foto 1 – foto aerea

3 VERIFICA DELLE LEGGI E NORME APPLICABILI

Dal punto di vista acustico il Comune di TERNI ha adottato lo strumento della Classificazione Acustica del proprio territorio ai sensi della L.Q. n° 447/95, art. 6 e L.R. UMBRIA n°8 del 06/06/2002 e s. m..

Le ulteriori leggi e norme applicabili risultano:⁽¹⁾

- L.Q. n° 447/95;
- DPCM 14/11/97;
- DM 16.3.98;
- L.R. UMBRIA n° 8 del 06/06/2002;
- Piano di Classificazione Acustica del Comune di Terni.

⁽¹⁾ Per ulteriori informazioni di dettaglio in merito alle leggi in questione consultare l'allegato 4.

4 TIPOLOGIA ATTIVITA' LAVORATIVA

L'attività lavorativa delle società riguarda autodemolizioni, smontaggio pezzi di ricambio, depositaria giudiziaria, lavorazione del materiale ferroso e servizio di carroattrezzi. *ed è eseguita esclusivamente durante il periodo diurno.*

I luoghi di lavoro sono tutti riciclati
~~Le attività operative vengono svolte~~ nella sede di via B. Capponi dove sono presenti una struttura ospitante gli uffici amministrativi, ampie zone per il deposito e la movimentazione degli autoveicoli con carrelli elevatori e macchine semoventi, e una tettoia al di sotto della quale si eseguono operazioni di smontaggio gomme, smontaggio pezzi, recupero fluidi.

La società dispone di trattori stradali e autocarri scarrabili per la movimentazione rifiuti ferrosi e carroattrezzi, per interventi di recupero autoveicoli incidentati o non più funzionanti da demolire.

Di seguito viene riportato il ciclo tecnologico di lavoro.

4.1 Ciclo di lavoro

Demolizione automezzi

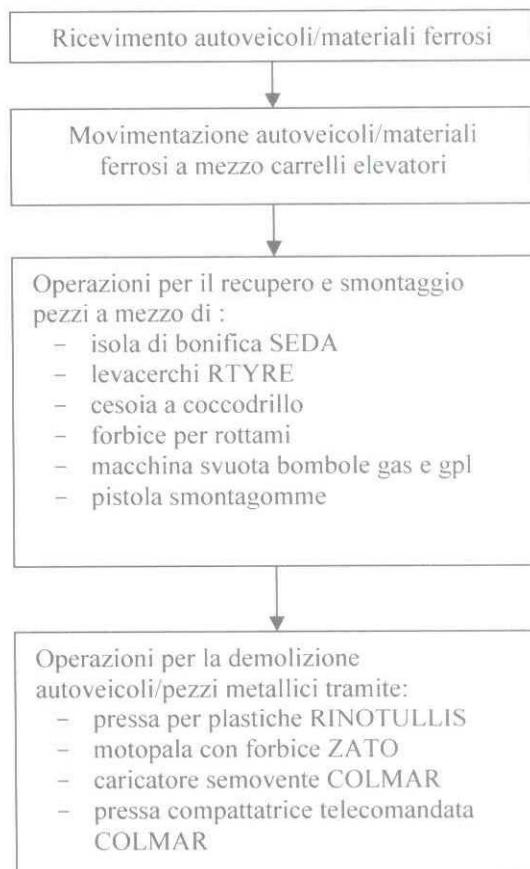

Recupero automezzi/materiale ferroso

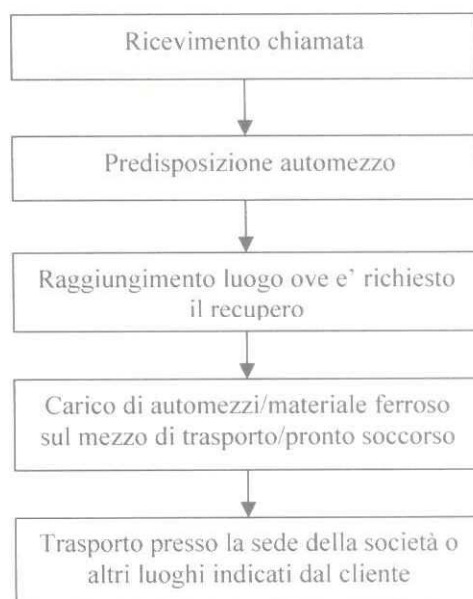

5 INDIVIDUAZIONE DEI RICETTORI MAGGIORMENTE SENSIBILI AI FINI ACUSTICI E RELATIVA CLASSE ACUSTICA

La zona interessata dall'intervento è stata sottoposta ad indagine conoscitiva per l'individuazione dei ricettori di cui alla classe I della tabella A del DPCM 14/11/79 (scuole, ospedali, parchi, etc.) e degli altri eventuali ricettori potenzialmente sensibili.

Tale indagine è stata condotta in base ai criteri generali dettati dal DPCM 14/11/97 e dalle norme che regolano i Piani Comunali di Classificazione Acustica (PCCA).

Nei luoghi limitrofi alla suddetta zona non sono presenti ricettori particolarmente sensibili (Classe I).

I ricettori maggiormente sensibili unitamente alla classe acustica di assegnazione sono riportati nella seguente tabella (vedere anche successiva foto aerea).

Descrizione dei ricettori	Classe acustica in base al PCCA del Comune di TERNI Vedere stralcio allegato – All. n°06
R1 - abitazione soprastante la banca CARIT, sita in direzione est a circa 20 mt dal confine in posizione prospiciente alla nuova zona EXPOPARK. La rumorosità che caratterizza l'ambiente esterno e abitativo del ricettore in esame è prodotta principalmente del traffico veicolare transitante sulla S.P. di Maratta.	CLASSE V “Aree prevalentemente industriali”
R2 -abitazione sita in direzione est, adiacente a R1, a circa 20 mt dal confine in posizione prospiciente alla nuova zona EXPOPARK. La rumorosità che caratterizza l'ambiente esterno e abitativo del ricettore in esame è prodotta principalmente del traffico veicolare transitante sulla S.P. di Maratta.	CLASSE V “Aree prevalentemente industriali”

I suddetti ricettori sono stati prescelti con i seguenti criteri:

- “vicinanza” all'insediamento produttivo e relativa posizione piano altimetrica.

Gli altri possibili ricettori al contorno dell'insediamento sono individuabili nei fabbricati artigianali/industriali con lavorazioni anche rumorose, considerati ai fini della presente valutazione solo riguardo al rispetto dei limiti assoluti di immissione da parte di Grillofer al suo perimetro.



Foto 2 - Foto aerea ricettori maggiormente sensibili

6 MISURA DELLA ENERGIA SONORA IMMESSA

6.1 Strumentazioni impiegate

- **Analizzatore sonoro modulare di precisione 01 dB - Metravib tipo “SOLO”**, numero di serie n°61148, conforme alle norme EN 60651/1994 e EN 60804/1994, dotato di filtri per analisi in frequenza conformi alla norma EN 61260/1995, certificato di taratura n° 12-688-FON del 31/10/2012;
- **Preamplificatore 01 dB – Metravib**, Tipo PRE 21 S, numero di serie n°14302;
- **Microfono GRAS** ; Tipo MCE 212, numero di serie n°92383;
- **Analizzatore sonoro modulare di precisione BRUEL & KJAER tipo 2260**, serie n°2180686, conforme alle norme EN 60651/1994 e EN 60804/1994 ,dotato di filtri per analisi in frequenza conformi alla norma EN 61260/1995, certificato di taratura n° C1202521 del 11/04/2012;
- **Microfono B. &K. tipo 4189**, serie n° 2160929, conforme alle norme EN 60651, 61094-3 e 61094-4;
- **Calibratore acustico B.&K. tipo 4231**, n° serie 2191218, conforme alla norma CEI 29-4, certificato di taratura n° C1202544 del 11/04/2012, per la calibrazione in loco della catena di misurazione prima e dopo ogni ciclo di misurazioni, secondo procedure del ns. manuale “qualità”;
- **Software** dedicato per la elaborazione dei dati acquisiti in campo

6.2 Finalità

L'indagine fonometrica eseguita in condizioni atmosferiche normali, cielo sereno, assenza di vento ($V < 1$ m/sec., $T = 12$ °C, umidità rel. = 60.0% - periodo diurno del 31/01/2013) è stata finalizzata all'acquisizione dei dati per la valutazione d'impatto acustico ambientale sia con l'attività della GRILLOFER snc ferma (rumore residuo durante la pausa pranzo) sia nel normale funzionamento delle attività legate alla demolizione, smontaggio , etc. (rumore ambientale).

6.3 Metodica di lavoro

Al fine di stabilire il metodo, i tempi e le posizioni di misura, oltre all'analisi del processo lavorativo sono state analizzate in via di massima tutte le sorgenti di primaria importanza che influiscono sulla rumorosità ambientale al perimetro esterno del sito ove è ubicato l'impianto trattamento rifiuti non pericolosi.

Tali sorgenti sono risultate:

- traffico veicolare locale,transito veicoli leggeri e pesanti su strada di Maratta Bassa;
- traffico ferroviario sulla linea Orte – Falconara;
- rumorosità diffusa prodotta dalle altre realtà produttive limitrofe.

Le posizioni di misura sono state così individuate:

Numero punto di misura	Descrizione punto di misura
P1	In corrispondenza del perimetro sud area EXPOPARK – rappresentativo della rumorosità presente presso il ricettore R1
P2	In corrispondenza del perimetro ovest area EXPOPARK – rappresentativo della rumorosità presente presso il ricettore R2
P3	In corrispondenza del perimetro ovest nella zona pacchi e rottami ferrosi davanti il Colorificio CAT
P4	In corrispondenza del perimetro ovest nella zona vetture bonificate davanti il Colorificio CAT
P5	In corrispondenza del confine nord
P6	In corrispondenza del lato est – zona deposito giudiziario
P7	In corrispondenza del lato est – zona cancello di ingresso/uffici

Presso ogni punto di misura è stata attrezzata una postazioni di misura con il microfono dello strumento orientato verso le sorgenti di rumore.

I microfoni impiegati sono risultati del tipo ad incidenza casuale, montati su idoneo treppiede (h = mt. 1.50) e dotato di cavo prolunga superiore a 5 mt, quando necessario, al fine di consentire agli operatori di porsi a distanza da esso. I parametri rilevati in modo simultaneo, nel rispetto del Decreto 16/03/98 “Tecniche di rilevamento e di misurazione dell'inquinamento acustico” sono stati i seguenti:

- Il livello continuo equivalente della rumorosità ambientale (curva di pesatura “A”, costanti di tempo SLOW /FAST) prodotta da tutte le sorgenti caratterizzanti l'attività produttiva con tempi di misura significativi della manifestazione degli eventi sonori.

ovvero pari a 10 minuti;

- Il livello percentile L_{95} per epurare dalle misure effettuate gli effetti della rumorosità diffusa dovuta al traffico veicolare su Strada di Maratta Bassa in corrispondenza del punto di misura P1 – rappresentativo della rumorosità filo facciata R1 e R2;
- Il livello della pressione sonora ponderata “A” con costanti di tempo SLOW (L_{ASmax}) e IMPULSE ($L_{Aimp. max}$) per accertare la presenza di componenti impulsive nella rumorosità immessa;
- Lo spettro in frequenza della rumorosità ambientale per terzi di ottava (da 12.5 Hz. a 20kHz.) per accertare la eventuale presenza di componenti tonali pure in conformità alle indicazioni della ISO 266/1987; la presenza di componenti spettrali in bassa frequenza è stata accertata solo nel tempo di riferimento notturno (punto 12 allegato B al Decreto 16/3/98);
- Il livello del rumore residuo durante la fermata delle lavorazioni in concomitanza della pausa pranzo;
- Altri parametri quali il livello massimo del rumore, livelli statistici, etc., per meglio caratterizzare gli eventi sonori.

Il **tempo di riferimento** per i suddetti rilievi è stato:

- Quello diurno del 31/01/2013 (06.00 - 22.00)

Quello di **osservazione**:

- Dalle ore 09.00 alle ore 11.30 (periodo diurno del 31/01/2013) – rumorosità ambientale
- Dalle ore 13.30 alle ore 14.00 (periodo diurno del 31/01/2013) – rumorosità residua.

Quello di **misura**:

- Vedere report di misura degli andamenti temporali della rumorosità in allegato;

6.4 Personale che ha presenziato alle misure

Sig.ra Clarita Reali – Grillofer snc

Tecnico Competente: Dott. Ing. Marco Verdenelli - Soc. SIMPES Srl

Dott. Ing. Simone Battistelli - Soc. SIMPES Srl

6.5 Condizioni di misura

Le misure sono state eseguite con le attività della soc. GRILLOFER Snc in pieno esercizio per misurare il rumore ambientale; durante il tempo di misura non si sono verificate né anomalie di funzionamento degli impianti, né fermate delle lavorazioni che quotidianamente vengono eseguite. Per valutare il rumore residuo sono state effettuate delle misure tra le ore 13.00 e le ore 14.00 durante la fermata delle attività lavorative della suddetta società.

6.6 Documentazione fotografica punti di misura

Nella successiva pagina vengono riportati i punti di rilievo fonometrico.



Foto 3 - Foto punti di rilievo fonometrico

7 RISULTATI DELLE MISURAZIONI

I risultati delle misurazioni sono riportati nella successiva tabella n°1.

In tali tabelle, per una lettura immediata, tali risultati vengono riassunti e per ogni punto di misura viene segnalata la presenza di componenti penalizzanti il rumore immesso (componenti impulsive, tonali e B.F.) ed indicate le sorgenti sonore maggiormente responsabili della formazione dei livelli sonori riscontrati.

Per ulteriori parametri caratterizzanti gli eventi sonori vedere report di misura allegati.

GRILLOFER Snc

RISULTATI DELLE MISURAZIONI DI IMPATTO ACUSTICO

— RUMOROSITA' AMBIENTALE/RESIDUA

AMBIENTE ESTERNO (perimetro esterno)

PERIODO
DIURNO
(06.00 – 22.00)
del 31/01/2013

COD. MIS.	DESCRIZIONE PUNTO DI MISURA	L ₉₅ AMB. (*)	L _{Aeq} AMB	Dev. St.	L _{Aeq} AMBIENTALE CORRETTO				L ₉₅ AMB. (*)	L _{Aeq} RES.	Dev. St.	L _{Aeq} RESIDUO CORRETTO				NOTE
					CT	CI	C	BF				CT	CI	C	BF	
01 amb. 01 dB SOLO	P1 In corrispondenza del perimetro sud area EXPO-PARK – rappresentativo della rumorosità presente presso il ricevitore R1	59.0	-	±1.2	NO	NO	=	59.0	57.5	-	±1.1	NO	NO	=	57.5	
06 res. 01 dB SOLO																
01 B&K 2260	P2 In corrispondenza del perimetro ovest area EXPO-PARK – rappresentativo della rumorosità presente presso il ricevitore R2	50.0	-	±1.3	NO	NO	=	50.0	48.0	-	±1.2	NO	NO	=	48.0	
07 res. 01 dB SOLO																
02 B&K 2260	P3 In corrispondenza del perimetro ovest nella zona pacchi e rottami ferrosi davanti il Colorificio CAT	-	51.5	±1.1	NO	NO	=	51.5	-	-	-	-	-	-	-	Misura epurata dagli effetti dei latrati di cani.
02 01 dB SOLO																
03 01 dB SOLO	P4 In corrispondenza del perimetro ovest nella zona vetture bonificate davanti il Colorificio CAT	-	65.0	±1.1	NO	NO	=	65.0	-	-	-	-	-	-	-	Misura epurata dagli effetti del transito di un convoglio ferroviario.
04 01 dB SOLO																
05 01 dB SOLO	P5 In corrispondenza del confine nord	-	54.5	±1.2	NO	SI	=	57.5	-	-	-	-	-	-	-	
04 01 dB SOLO	P6 In corrispondenza del lato est – zona deposito giudiziario	-	50.0	±1.3	NO	SI	=	53.0	-	-	-	-	-	-	-	
05 01 dB SOLO	P7 In corrispondenza del lato est – zona cancello di ingresso/uffici	-	58.0	±1.1	NO	NO	=	58.0	-	-	-	-	-	-	-	

(*) – è stato preso il percentile L₉₅ per epurare le misure dagli effetti della rumorosità diffusa prodotta dal traffico veicolare (leggero e pesante) su Strada di Maratta Bassa

LEGENDA:

CT: Componenti Tonalì

CI: Componenti Impulsive

C BF: Componenti in Bassa Frequenza

I risultati della calibrazione prima e dopo ogni misura hanno fornito i seguenti valori:

Livello di calibrazione ante-misura: 93.9 dB(A) (rif. 20 µPa);

Livello di calibrazione post-misura: 93.9 dB(A) (rif. 20 µPa).

Tutte le misure sono pertanto da ritenersi valide

8 VALUTAZIONE D'IMPATTO ACUSTICO

8.1 Disposti di legge applicabili (vedere anche allegato n° 6)

I disposti di legge applicabili per la valutazione previsionale d'impatto acustico nel caso in esame, risultano:

- Legge Quadro n° 447/95, relativamente all'adozione di eventuali piani di risanamento per contenere le emissioni/immissioni entro i limiti di legge;
- DPCM 14/11/97 - relativamente al rispetto dei livelli assoluti di immissione a finestre aperte e a finestre chiuse all'interno degli ambienti abitativi o di ambienti di altra natura (art.4) e al rispetto del criterio differenziale (se applicabile in relazione ai valori assoluti di immissione);
- Legge Regione UMBRIA n° 8 del 06/06/2002 – tale legge detta disposizioni per la determinazione della qualità acustica del territorio, per il risanamento ambientale e per la tutela della popolazione dall'inquinamento acustico in attuazione della legge n°447 del 26/10/1995 e successive modifiche di legge;
- Piano Comunale di Classificazione Acustica del Comune di Terni (PCCA)

In base al PCCA adottato dal comune di Terni (Vedere stralcio PCCA in allegato All. n°06) i luoghi d'interesse sono così classificati:

- Area di pertinenza della soc. Grillofer Snc e dei ricettori sensibile R1, R2, classe V “aree prevalentemente industriali”
 - Limiti emissione:65.0 dB(A) periodo diurno
 - Limiti immissione:70.0 dB(A) periodo diurno

I limiti previsti per tali classi sono stati assunti come riferimento per il confronto dei livelli del rumore misurato e di quelli stimati ai fini del relativo giudizio del loro rispetto.

GRILLOFER Snc	Livelli di rumorosità ambientali misurati dB(A) (rif. TAB. n° 1)	Limiti di immissione secondo Classificazione Acustica	Limiti di emissione secondo Classificazione Acustica	Giudizio di conformità
P1 In corrispondenza del perimetro sud area EXPOPARK – rappresentativo della rumorosità presente presso il ricevitore R1	59.0*	70 (classe V)	65.0 (classe V)	<i>Rispetto dei limiti di legge</i>
P2 In corrispondenza del perimetro ovest area EXPOPARK – rappresentativo della rumorosità presente presso il ricevitore R2	50.0*	70 (classe V)	65.0 (classe V)	<i>Rispetto dei limiti di legge</i>
P3 In corrispondenza del perimetro ovest nella zona pacchi e rottami ferrosi davanti il Colorificio CAT	51.5	70 (classe V)	_(1) (classe V)	<i>Rispetto dei limiti di legge</i>
P4 In corrispondenza del perimetro ovest nella zona vetture bonificate davanti il Colorificio CAT	65.0	70 (classe V)	_(1) (classe V)	<i>Rispetto dei limiti di legge</i>
P5 In corrispondenza del confine nord	57.5	70 (classe V)	_(1) (classe V)	<i>Rispetto dei limiti di legge</i>
P6 In corrispondenza del lato est – zona deposito giudiziario	53.0	70 (classe V)	_(1) (classe V)	<i>Rispetto dei limiti di legge</i>
P7 In corrispondenza del lato est – zona cancello di ingresso/uffici	58.0	70 (classe V)	_(1) (classe V)	<i>Rispetto dei limiti di legge</i>

TAB. N°2 – SITUAZIONE DELLA RUMOROSITÀ NELL'AMBIENTE ESTERNO – PERIODO DIURNO

(*) – è stato preso il percentile L_{95} per epurare le misure dagli effetti della rumorosità diffusa prodotta dal traffico veicolare (leggero e pesante) sulla Strada di Maratta Bassa
 (1) non applicabile, i limiti di emissione sono stati valutati ai sensi dell'art. 2, comma 3 del DPCM 14.11.97, negli spazi utilizzati da persone e comunità, ovvero presso i ricettori.

AMBIENTI "ABITATIVI"	Livello del rumore ambientale immesso a finestre aperte LA in dB(A)	Livello del rumore residuo a finestre aperte LR in dB(A)	Differenziale LA - LR dB(A)	Limite differenziale ammesso per il periodo diurno dB(A)	Limite differenziale ammesso per il periodo notturno dB(A)	GIUDIZIO CONFORMITA'
R1 - abitazione soprastrante la banca CARIT, sita in direzione est a circa 20 mt dal confine in posizione prospiciente alla nuova zona EXPOPARK.	59.0*^	57.5*^	+2.5	+5	=	Rispetto del limite differenziale
R2 -abitazione sita in direzione est, adiacente a R1, a circa 20 mt dal confine in posizione prospiciente alla nuova zona EXPOPARK.	50.0*^	48.0*^	+2	+5	=	Rispetto del limite differenziale

TAB. N°3 – SITUAZIONE DELLA RUMOROSITA' NELL'AMBIENTE "ABITATIVO" DEI RICETTORI SENSIBILI

^ I valori misurati all'esterno dei ricettori R1 ed R2 sono stati assunti anche come livelli interni a finestre aperte (condizione peggiore)

(*) – è stato preso il percentile L₉₅ per epurare le misure dagli effetti della rumorosità diffusa prodotta dal traffico veicolare (leggero e pesante) sulla Strada di Maratta Bassa

9 CONCLUSIONI

Sulla base delle indagini fonometriche eseguite in rapporto ai limiti di legge in materia di inquinamento acustico, l'attività della soc. GRILLOFER Snc, ai fini della rumorosità immessa ed emessa nell'ambiente esterno, limitrofo all'insediamento, è conforme ai suddetti limiti.

Non sussistono quindi condizioni di impatto acustico al di fuori della norma.

Lo scenario acustico emerso è infatti il seguente:

- al perimetro dell'insediamento (posto in classe V) sono rispettati i limiti di zona stabiliti dal PCCA del Comune di Terni per il periodo diurno e quindi vi è il rispetto anche dei valori assoluti di immissione presso le altre realtà produttive al confine;
- presso i ricettori R1, R2, posti anch'essi in classe V, sono rispettati i valori assoluti di immissione, quelli di emissione e differenziali, sempre per il periodo di riferimento diurno nel quale viene espletata attualmente l'attività lavorativa.

10 ALLEGATI

- Report misure fonometriche periodo diurno - residuo;
- Report misure fonometriche periodo diurno – ambientale;
- Certificati di taratura:
 - Fonometro 01dB SOLO
 - Fonometro B.& K 2260
 - Calibratore B.& K
- Dettaglio riferimenti legislativi applicabili al caso in esame;
- Dichiarazione Tecnico Competente;
- Stralcio PCCA Comune di Terni

ALLEGATO

N° 01

**REPORT MISURE FONOMETRICHE
PERIODO DIURNO - RESIDUO**

P1 - MIS 06 - 01 dB SOLO - RESIDUO

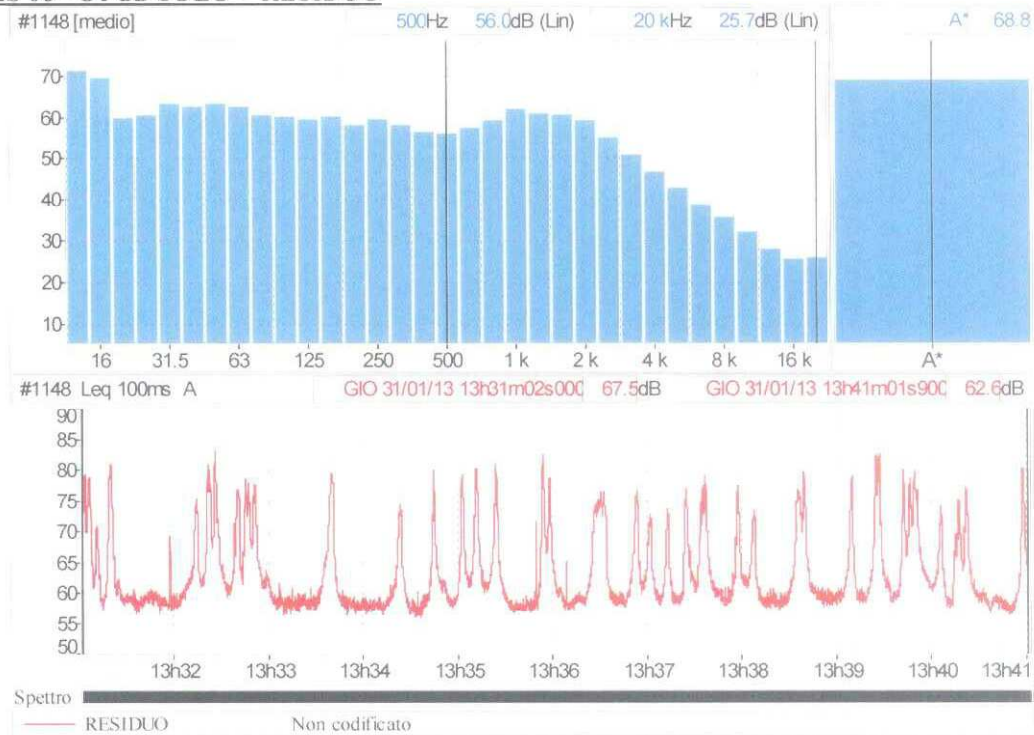

Decreto 16 marzo 1998

File	06
Ubicazione	#1148
Sorgente	RESIDUO
Tipo dati	Leq
Pesatura	A
Inizio	31/01/13 13.31.02.000
Fine	31/01/13 13.41.02.000
Tempo di riferimento	Diurno (tra le h 6:00 e le h 22:00)
Componenti impulsive	
Conteggio impulsi	1
Frequenza di ripetizione	6,0 impulsi / ora
Ripetitività autorizzata	10
Fattore correttivo KI	0,0 dBA
Componenti tonali	
Fattore correttivo KT	0,0 dBA
Componenti bassa frequenza	
Fattore correttivo KB	0,0 dBA
Presenza di rumore a tempo parziale	
Fattore correttivo KP	0,0 dBA
Livelli	
Rumore ambientale misurato LM	68,8 dBA
Rumore ambientale LA = LM + KP	68,8 dBA
Rumore residuo LR	
Differenziale LD = LA - LR	
Rumore corretto LC = LA + KI + KT + KB	68,8 dBA

File	06						
Inizio	31/01/13 13.31.02.000						
Fine	31/01/13 13.41.02.000						
Canale	Tipo	Wgt	Unit	Leq	Lmin	Lmax	L95
#1148	Leq	A	dB	68,8	55,6	83,2	57,3

P2 – MIS. 07 – 01 dB SOLO - RESIDUO

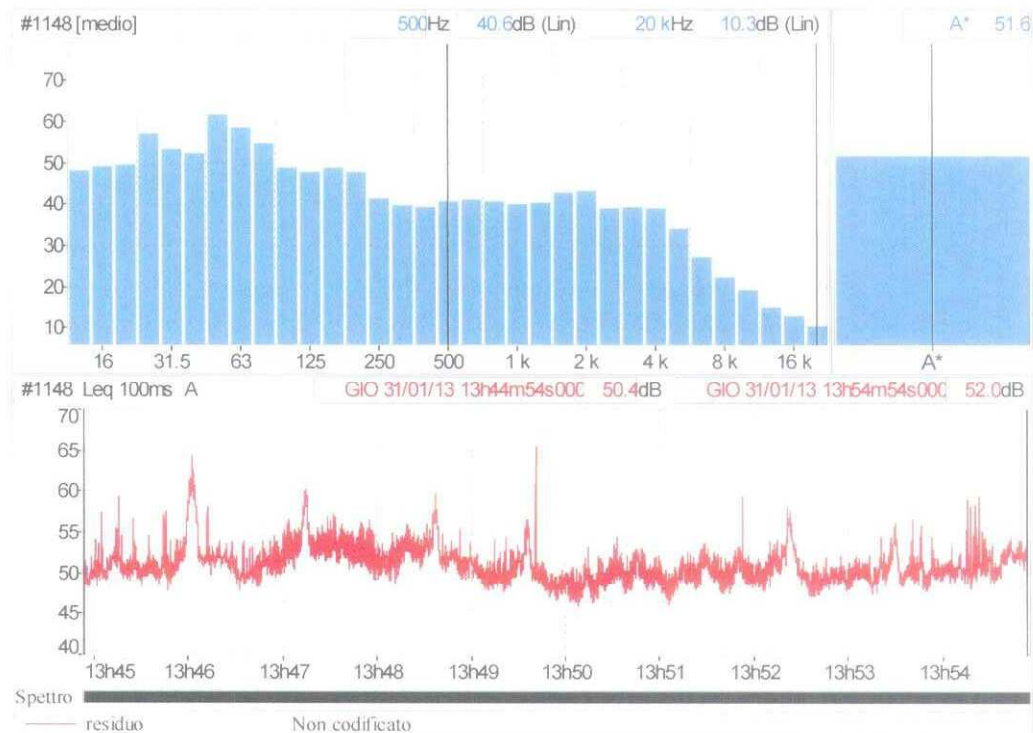

Decreto 16 marzo 1998

File	07
Ubicazione	#1148
Sorgente	residuo
Tipo dati	Leq
Pesatura	A
Inizio	31/01/13 13.44.54.000
Fine	31/01/13 13.54.54.100
Tempo di riferimento	Diurno (tra le h 6:00 e le h 22:00)
Componenti impulsive	
Conteggio impulsi	1
Frequenza di ripetizione	5,9 impulsi / ora
Ripetibilità autorizzata	10
Fattore correttivo KI	0,0 dBA
Componenti tonali	
Fattore correttivo KT	0,0 dBA
Componenti bassa frequenza	
Fattore correttivo KB	0,0 dBA
Presenza di rumore a tempo parziale	
Fattore correttivo KP	0,0 dBA
Livelli	
Rumore ambientale misurato LM	51,6 dBA
Rumore ambientale LA = LM + KP	51,6 dBA
Rumore residuo LR	
Differenziale LD = LA - LR	
Rumore corretto LC = LA + KI + KT + KB	51,6 dBA

File	07						
Inizio	31/01/13 13.44.54.000						
Fine	31/01/13 13.54.54.100						
Canale	Tipo	Wgt	Unit	Leq	Lmin	Lmax	L95
#1148	Leq	A	dB	51,6	45,9	65,4	48,0

ALLEGATO

N° 02

**REPORT MISURE FONOMETRICHE
PERIODO DIURNO - AMBIENTALE**

P1 – MIS 01 - 01 dB SOLO

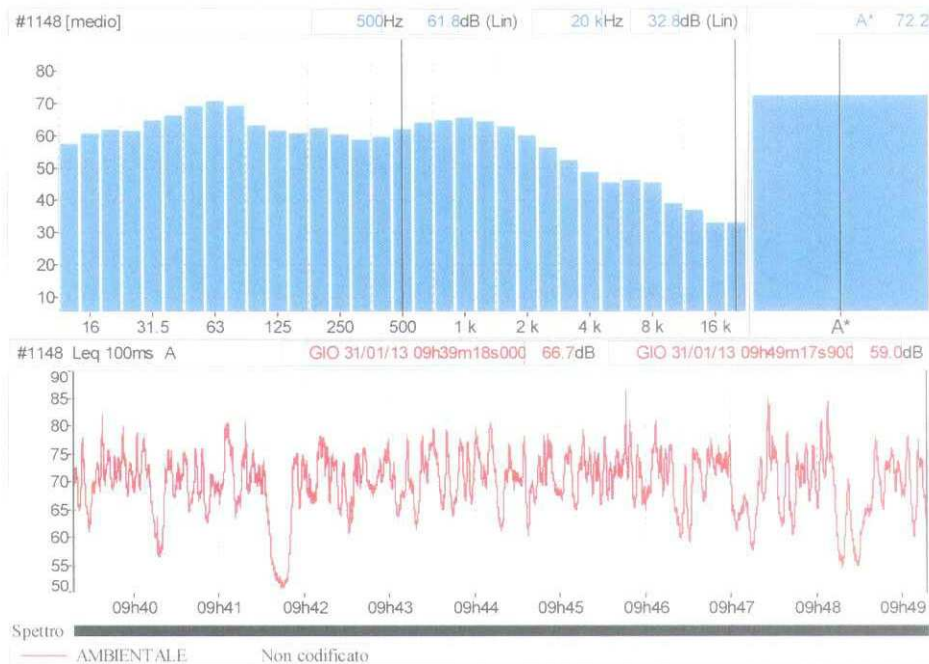

Decreto 16 marzo 1998

File	01
Ubicazione	#1148
Sorgente	AMBIENTALE
Tipo dati	Leq
Pesatura	A
Inizio	31/01/13 09.39.18.000
Fine	31/01/13 09.49.18.000
Tempo di riferimento	Diurno (tra le h 6:00 e le h 22:00)
Componenti impulsive	
Conteggio impulsi	0
Frequenza di ripetizione	0,0 impulsi / ora
Ripetitività autorizzata	10
Fattore correttivo KI	0,0 dBA
Componenti tonali	
Fattore correttivo KT	0,0 dBA
Componenti bassa frequenza	
Fattore correttivo KB	0,0 dBA
Presenza di rumore a tempo parziale	
Fattore correttivo KP	0,0 dBA
Livelli	
Rumore ambientale misurato LM	72,2 dBA
Rumore ambientale LA = LM + KP	72,2 dBA
Rumore residuo LR	
Differenziale LD = LA - LR	
Rumore corretto LC = LA + KI + KT + K	72,2 dBA

File	01						
Inizio	31/01/13 09.39.18.000						
Fine	31/01/13 09.49.18.000						
Canale	Tipo	Wgt	Unit	Leq	Lmin	Lmax	L95
#1148	Leq	A	dB	72,2	50,4	86,3	59,0

=0001 S3D in Calcoli

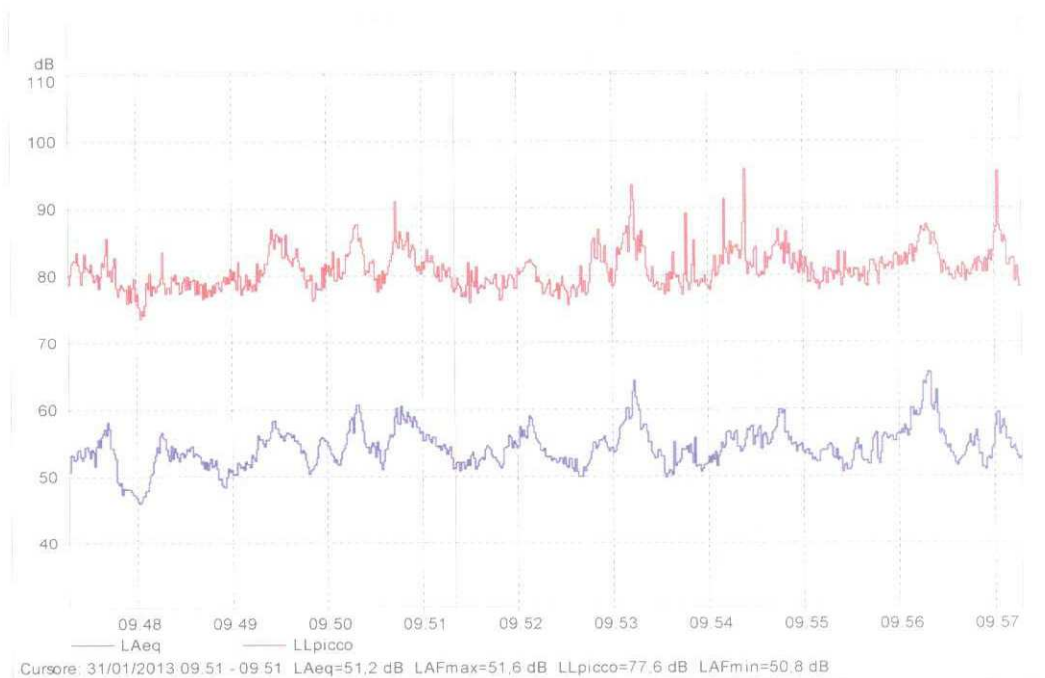

Nome	Ora	Sovraccarico	Durata	LAeq	LLpicco
	inizio	[%]		[dB]	[dB]
Totale	31/01/2013 09.47	0,0	0.10.00	55,3	95,7
Senza marcatore	31/01/2013 09.47	0,0	0.10.00	55,3	95,7

=0001.S3D in Calcoli

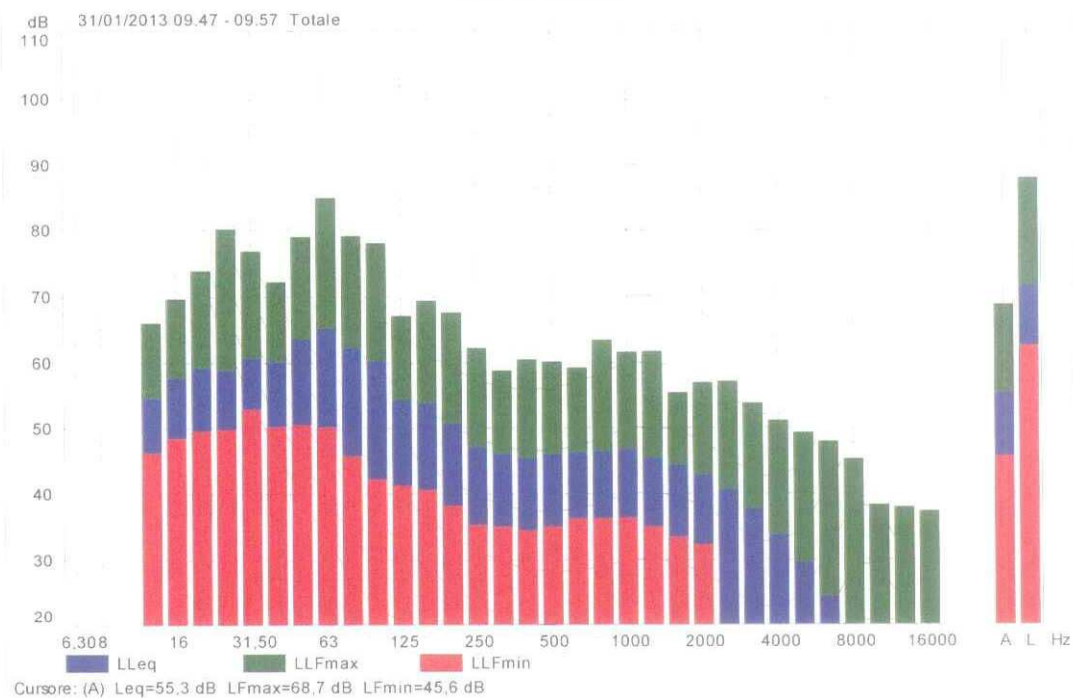

=0001.S3D - A cadenza rapida in Calcoli

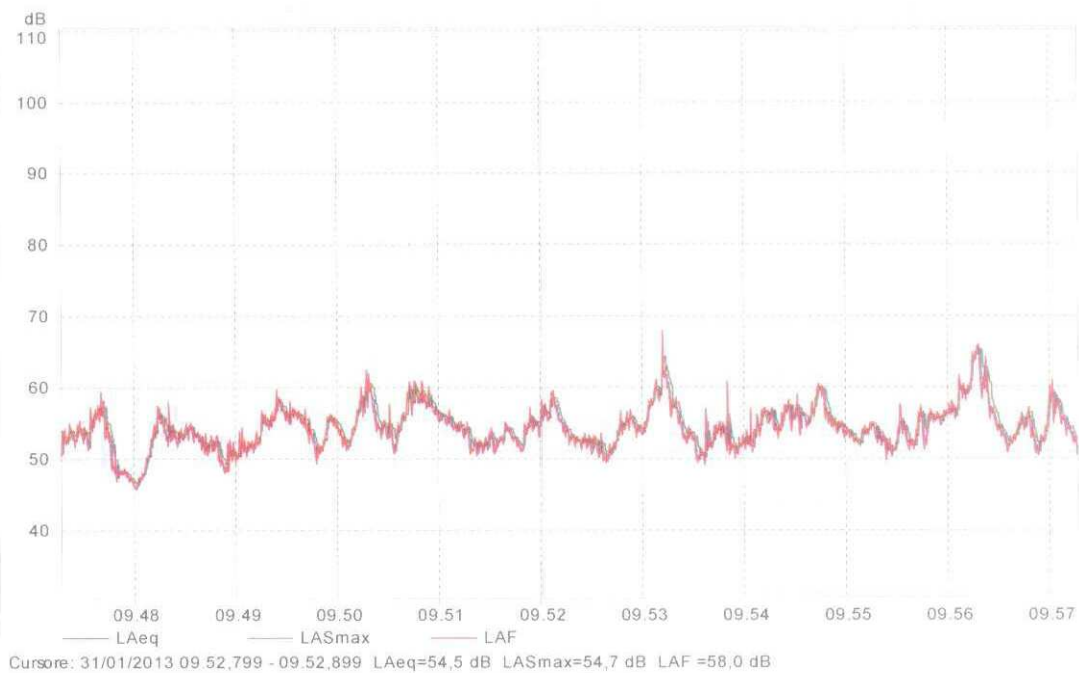

=0001.S3D - A cadenza rapida in Calcoli

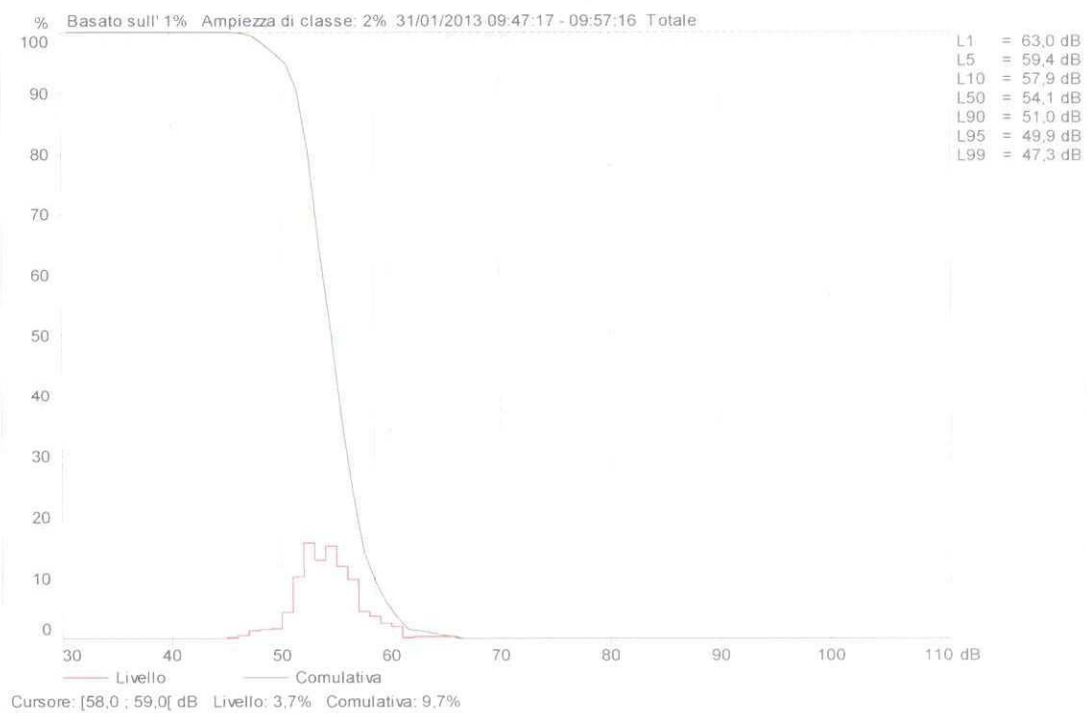

=0002 S3D in Calcoli

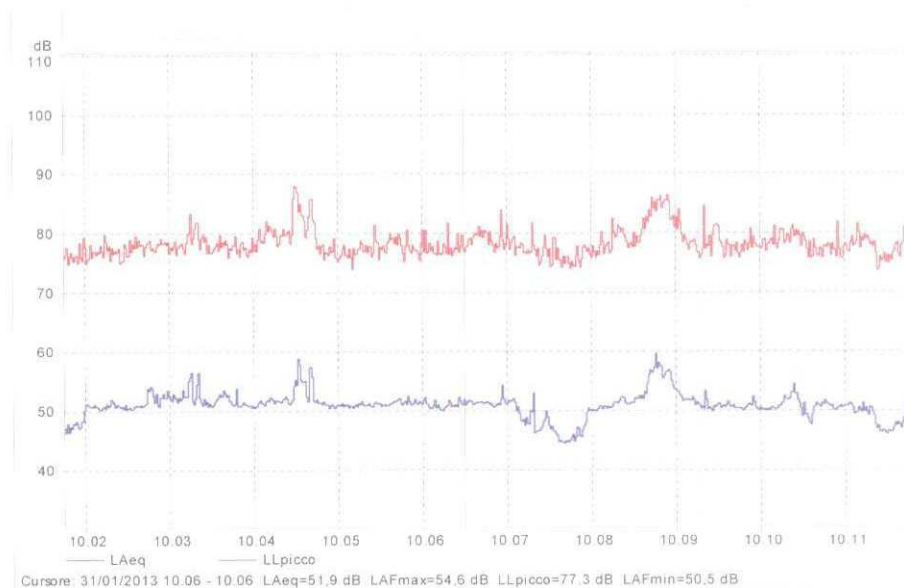

Nome	Ora	Sovraccarico	Durata	LAeq	LLpicco
	inizio	[%]		[dB]	[dB]
Totale	31/01/2013 10.01	0,0	0.10.00	51,5	87,9
Senza marcatore	31/01/2013 10.01	0,0	0.10.00	51,5	87,9

=0002 S3D in Calcoli

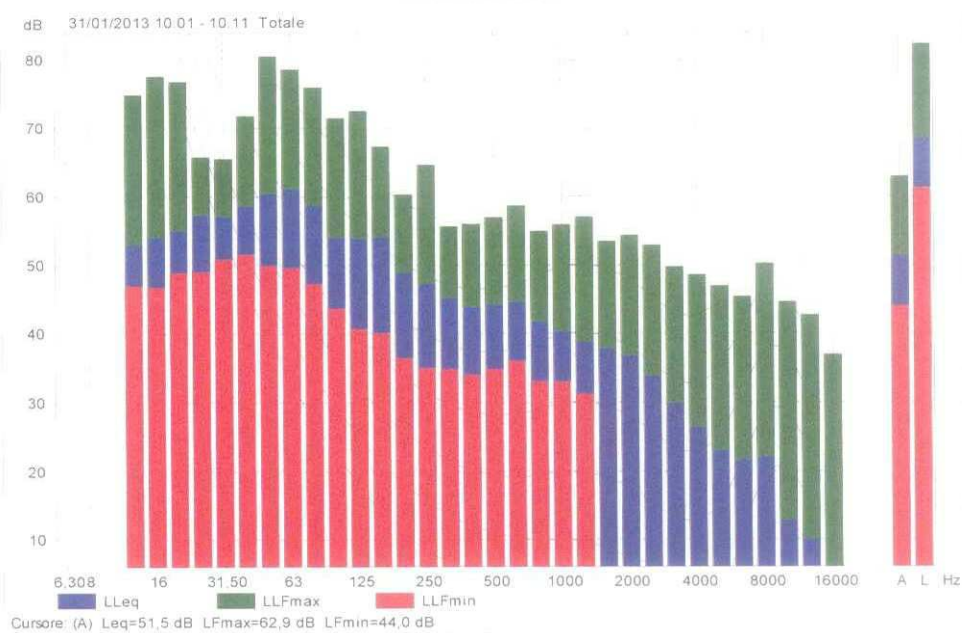

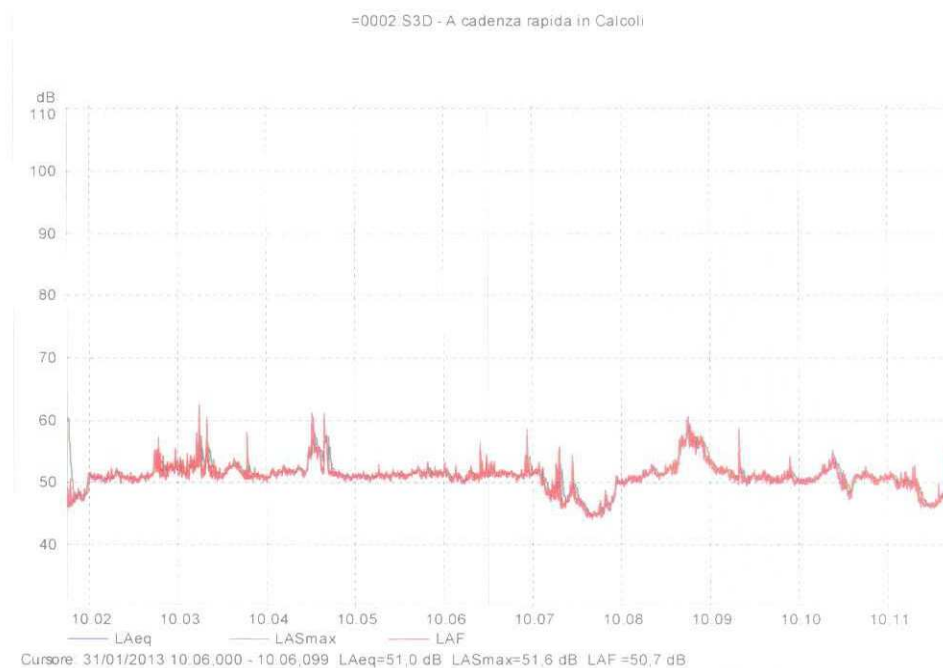

P4 – MIS. 02 – 01 dB SOLO

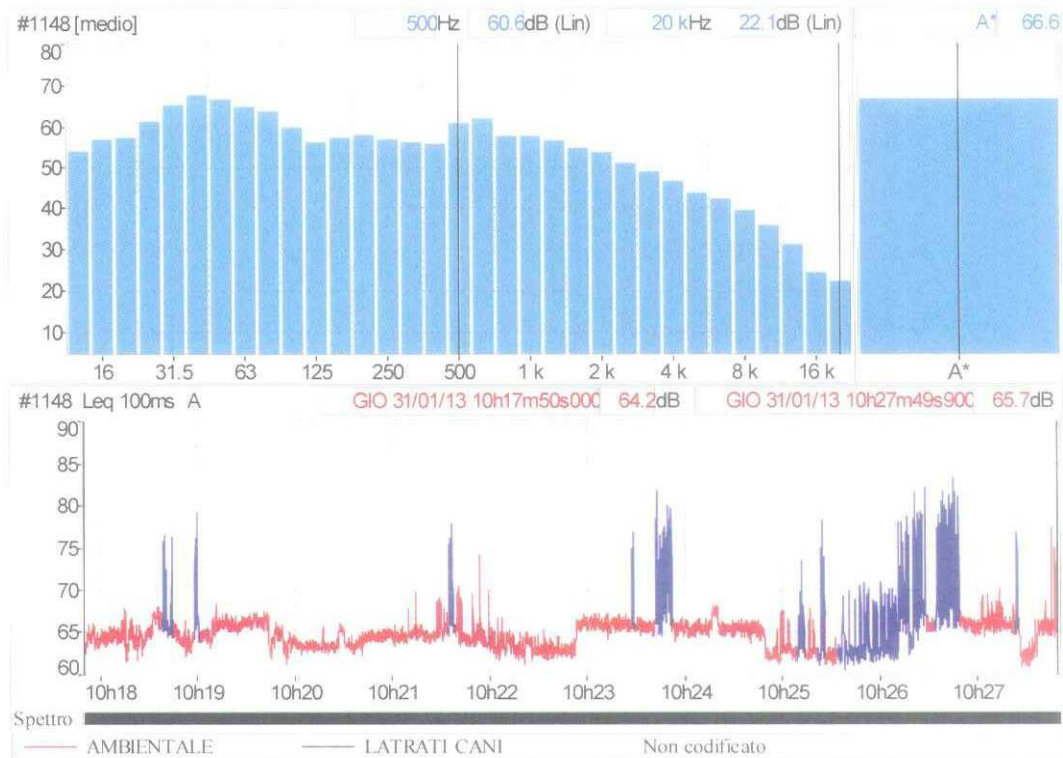

Decreto 16 marzo 1998

File	02
Ubicazione	#1148
Sorgente	AMBIENTALE
Tipo dati	Leq
Pesatura	A
Inizio	31/01/13 10.17.50.000
Fine	31/01/13 10.27.50.000
Tempo di riferimento	Diurno (tra le h 6:00 e le h 22:00)
Componenti impulsive	
Conteggio impulsi	0
Frequenza di ripetizione	0,0 impulsi / ora
Ripetitività autorizzata	10
Fattore correttivo KI	0,0 dBA
Componenti tonali	
Fattore correttivo KT	0,0 dBA
Componenti bassa frequenza	
Fattore correttivo KB	0,0 dBA
Presenza di rumore a tempo parziale	
Fattore correttivo KP	0,0 dBA
Livelli	
Rumore ambientale misurato LM	64,9 dBA
Rumore ambientale LA = LM + KP	64,9 dBA
Rumore residuo LR	
Differenziale LD = LA - LR	
Rumore corretto LC = LA + KI + KT + KE	64,9 dBA

P5 – MIS. 03 – 01 dB SOLO

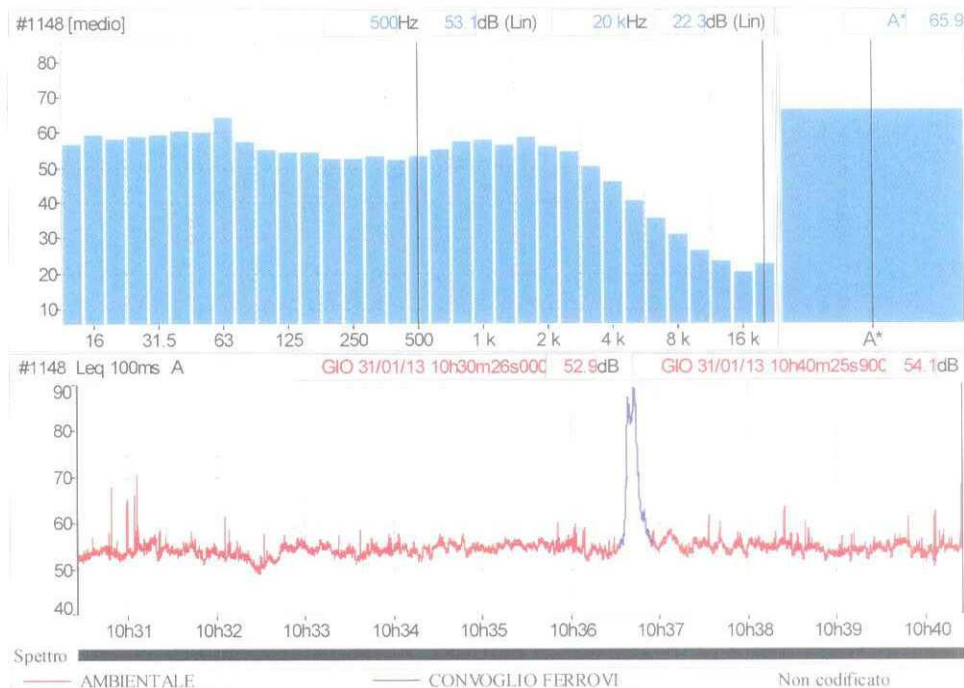

Decreto 16 marzo 1998

File	03
Ubicazione	#1148
Sorgente	AMBIENTALE
Tipo dati	Leq
Pesatura	A
Inizio	31/01/13 10.30.26.000
Fine	31/01/13 10.40.26.000
Tempo di riferimento	Diurno (tra le h 6:00 e le h 22:00)
Componenti impulsive	
Conteggio impulsi	3
Frequenza di ripetizione	18,0 impulsi / ora
Ripetitività autorizzata	10
Fattore correttivo KI	3,0 dBA
Componenti tonali	
Fattore correttivo KT	0,0 dBA
Componenti bassa frequenza	
Fattore correttivo KB	0,0 dBA
Presenza di rumore a tempo parziale	
Fattore correttivo KP	0,0 dBA
Livelli	
Rumore ambientale misurato LM	54,5 dBA
Rumore ambientale LA = LM + KP	54,5 dBA
Rumore residuo LR	
Differenziale LD = LA - LR	
Rumore corretto LC = LA + KI + KT + KB	57,5 dBA

P6 – MIS. 04 – 01 dB SOLO

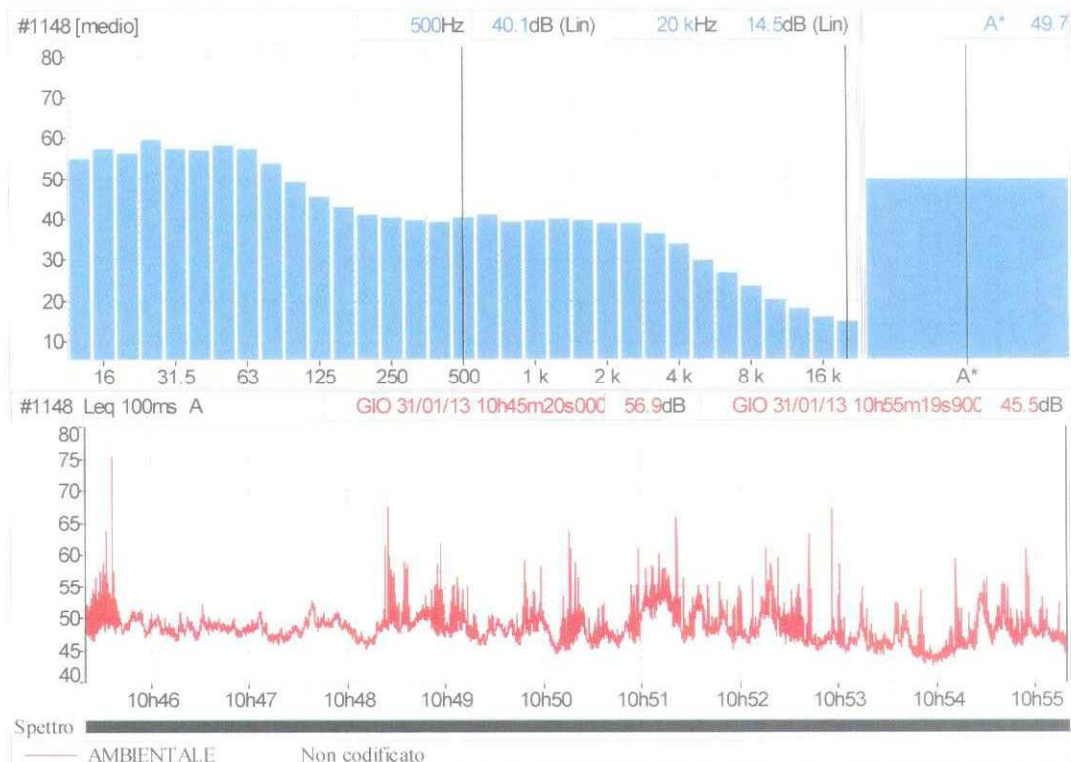

Decreto 16 marzo 1998

File	04
Ubicazione	#1148
Sorgente	AMBIENTALE
Tipo dati	Leq
Pesatura	A
Inizio	31/01/13 10.45.20.000
Fine	31/01/13 10.55.20.000
Tempo di riferimento	Diurno (tra le h 6:00 e le h 22:00)
Componenti impulsive	
Conteggio impulsi	11
Frequenza di ripetizione	66,0 impulsi / ora
Ripetibilità autorizzata	10
Fattore correttivo KI	3,0 dBA
Componenti tonali	
Fattore correttivo KT	0,0 dBA
Componenti bassa frequenza	
Fattore correttivo KB	0,0 dBA
Presenza di rumore a tempo parziale	
Fattore correttivo KP	0,0 dBA
Livelli	
Rumore ambientale misurato LM	49,6 dBA
Rumore ambientale LA = LM + KP	49,6 dBA
Rumore residuo LR	
Differenziale LD = LA - LR	
Rumore corretto LC = LA + KI + KT + KB	52,6 dBA

P7 – MIS. 05 – 01 dB SOLO

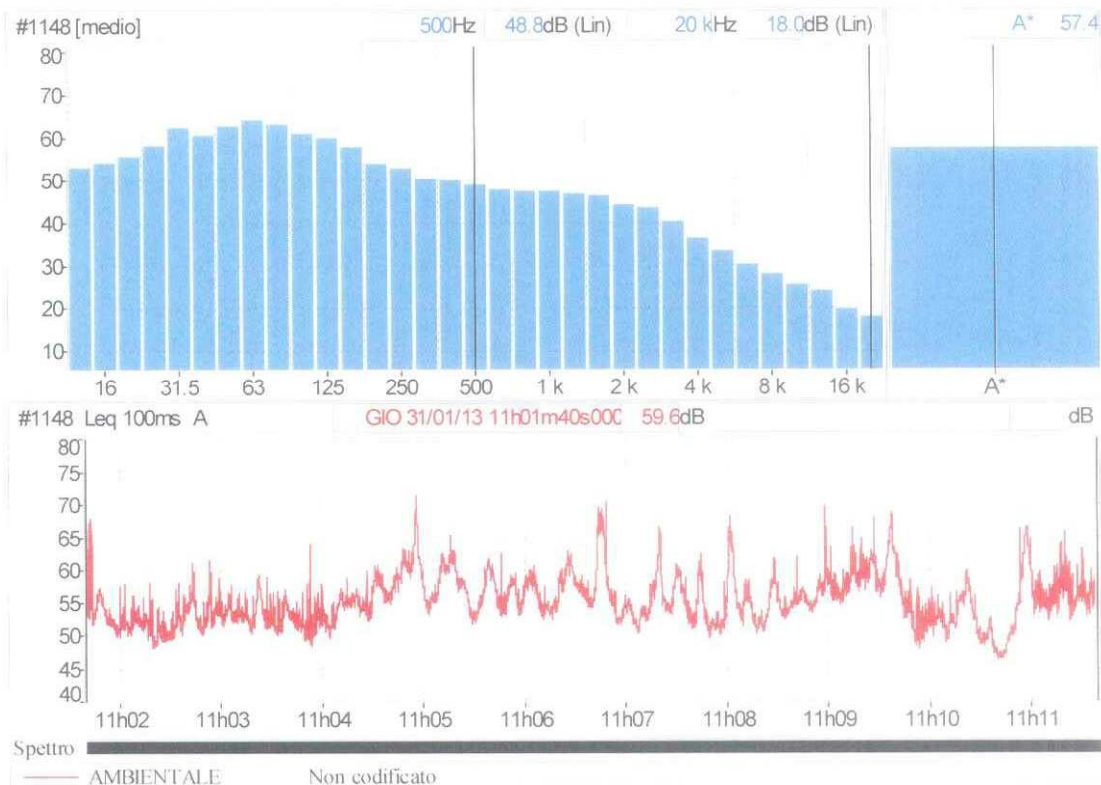

Decreto 16 marzo 1998	
File	05
Ubicazione	#1148
Sorgente	AMBIENTALE
Tipo dati	Leq
Pesatura	A
Inizio	31/01/13 11.01.40.000
Fine	31/01/13 11.11.40.000
Tempo di riferimento	Diurno (tra le h 6:00 e le h 22:00)
Componenti impulsive	
Conteggio impulsi	1
Frequenza di ripetizione	6,0 impulsi / ora
Ripetibilità autorizzata	10
Fattore correttivo KI	0,0 dBA
Componenti tonali	
Frequenza	Livello Differenza Isofonica Altre isofoniche Tocca ?
31.5Hz	50,8 dB 5,6 dB / 5,4 dB 4,2 dB 41,9 dB
Fattore correttivo KT	0,0 dBA
Componenti bassa frequenza	
Fattore correttivo KB	0,0 dBA
Presenza di rumore a tempo parziale	
Fattore correttivo KP	0,0 dBA
Livelli	
Rumore ambientale misurato LM	57,3 dBA
Rumore ambientale LA = LM + KP	57,3 dBA
Rumore residuo LR	55,8 dBA
Differenziale LD = LA - LR	1,5 dBA
Rumore corretto LC = LA + KI + KT + KB	57,3 dBA

ALLEGATO

N° 03

CERTIFICATI TARATURA

- **FONOMETRO 01dB**
- **FONOMETRO B.&K. 2260**
- **CALIBRATORE B.&K. 4231**

CERTIFICATO DI TARATURA LAT 224 12-688-FON
Certificate of Calibration

- data di emissione
date of issue
2012/10/31

- cliente
customer
**SIMPES SRL
Via S. Antonio, 28
Terni**

- destinatario
receiver
**SIMPES SRL
Via S. Antonio, 28
Terni**

- richiesta
application
Prot. 121030/02

- in data
date
2012/10/29

Si riferisce a
Referring to

- oggetto
item
**Misuratore di livello di
pressione sonora**

- costruttore
manufacturer
01dB Metravib

- modello
model
SOLO

- matricola
serial number
61148

- data di ricevimento oggetto
date of receipt of item
2012/10/30

- data delle misure
date of measurements
2012/10/31

- registro di laboratorio
laboratory reference
688

Il presente certificato di taratura è emesso in base all'accreditamento LAT N° 224 rilasciato in accordo ai decreti attuativi della legge n. 273/1991 che ha istituito il Sistema Nazionale di Taratura (SNT). ACCREDIA attesta le capacità di misura e di taratura, le competenze metrologiche del Centro e la riferibilità delle tarature eseguite ai campioni nazionali e internazionali delle unità di misura del Sistema Internazionale delle Unità (SI).

Questo certificato non può essere riprodotto in modo parziale, salvo espressa autorizzazione scritta da parte del Centro.

This certificate of calibration is issued in compliance with the accreditation LAT N° 224 granted according to decrees connected with Italian law No. 273/1991 which has established the National Calibration System. ACCREDIA attests the calibration and measurement capability, the metrological competence of the Centre and the traceability of calibration results to the national and international standards of the International System of Units (SI).

This certificate may not be partially reproduced, except with the prior written permission of the issuing Centre.

I risultati di misura riportati nel presente Certificato sono stati ottenuti applicando le procedure di taratura citate alla pagina seguente, dove sono specificati anche i campioni o gli strumenti che garantiscono la catena di riferibilità del Centro e i rispettivi certificati di taratura in corso di validità. Essi si riferiscono esclusivamente all'oggetto in taratura e sono validi nel momento e nelle condizioni di taratura, salvo diversamente specificato.

The measurement results reported in this Certificate were obtained following the calibration procedures given in the following page, where the reference standards or instruments are indicated which guarantee the traceability chain of the laboratory, and the related calibration certificates in the course of validity are indicated as well. They relate only to the calibrated item and they are valid for the time and conditions of calibration, unless otherwise specified.

Le incertezze di misura dichiarate in questo documento sono state determinate conformemente alla Guida ISO/IEC 98 e al documento EA-4/02. Solitamente sono espresse come incertezza estesa ottenuta moltiplicando l'incertezza tipo per il fattore di copertura k corrispondente ad un livello di fiducia di circa il 95 %. Normalmente tale fattore k vale 2.

The measurement uncertainties stated in this document have been determined according to the ISO/IEC Guide 98 and to EA-4/02. Usually, they have been estimated as expanded uncertainty obtained multiplying the standard uncertainty by the coverage factor k corresponding to a confidence level of about 95%. Normally, this factor k is 2.

Il Responsabile del Centro
Head of the Centre
Paolo Zambusi

CERTIFICATE OF CALIBRATION

No. C1202521

Page 1 of 26

CALIBRATION OF

Sound Level Meter: Brüel & Kjær Type 2260
Microphone: Brüel & Kjær Type 4189

No: 2180686 Id. -
No: 2160929

CUSTOMER

SIMPES SRL
VIA SANT'ANTONIO 28
05100 TERNI
TR, Italy

CALIBRATION CONDITIONS

Preconditioning: 4 hours at $23^{\circ}\text{C} \pm 3^{\circ}\text{C}$

Environment conditions: Pressure: $101.3\text{kPa} \pm 3\text{kPa}$, Humidity: $50\% \text{ RH} \pm 25\% \text{ RH}$, Temperature: $23^{\circ}\text{C} \pm 3^{\circ}\text{C}$

SPECIFICATIONS

The Sound Level Meter Brüel & Kjær Type 2260 has been calibrated in accordance with the requirements as specified in IEC 60651 and 60804 type 1. The accreditation assures the traceability to the international units system SI.

PROCEDURE

The measurements have been performed with the assistance of Brüel & Kjær Sound Level Meter Calibration System 3630 with application software type 7763 (version 4.6 - DB: 4.60) by using procedure 2260-4189-BZ7206-V2.1

RESULTS

Calibration Mode: **Calibration as received.**

The reported expanded uncertainty is based on the standard uncertainty multiplied by a coverage factor $k = 2$ providing a level of confidence of approximately 95 %. The uncertainty evaluation has been carried out in accordance with EA-4/02 from elements originating from the standards, calibration method, effect of environmental conditions and any short time contribution from the device under calibration.

Date of calibration: 2012-04-11

Date of issue: 2012-04-11

Sabine RQ Støvring
Sabine Støvring

Calibration Technician

Erk Braus
Erk Braus

Approved Signatory

Reproduction of the complete certificate is allowed. Parts of the certificate may only be reproduced after written permission.

CERTIFICATE OF CALIBRATION

No: C1202544

Page 1 of 4

CALIBRATION OF

Calibrator: Brüel & Kjær Type 4231
1/2 inch adaptor: Brüel & Kjær Type UC-0210
Pattern Approval: None

No: 2191218 Id: -

CUSTOMER

SIMPES SRL
VIA SANT'ANTONIO 28
05100 TERNI
TR, Italy

CALIBRATION CONDITIONS

Preconditioning: 4 hours at $23^{\circ}\text{C} \pm 3^{\circ}\text{C}$
Environment conditions: Pressure: 99.16 kPa Humidity: 47 % RH Temperature: 22.9°C

SPECIFICATIONS

The Calibrator Brüel & Kjær Type 4231 has been calibrated in accordance with the requirements as specified in IEC60942:2003 Annex B Class 1. The accreditation assures the traceability to the international units system SI.

PROCEDURE

The measurements have been performed with the assistance of Brüel & Kjær acoustic calibrator calibration application software Type 7794 (version 2.4) by using procedure P_4231_D04.

RESULTS

Calibration Mode: **Calibration as received.**

The reported expanded uncertainty is based on the standard uncertainty multiplied by a coverage factor $k = 2$ providing a level of confidence of approximately 95 %. The uncertainty evaluation has been carried out in accordance with EA-4/02 from elements originating from the standards, calibration method, effect of environmental conditions and any short time contribution from the device under calibration.

Date of calibration: 2012-04-11

Date of issue: 2012-04-11



Ole Hougaard Bager
Calibration Technician



Erik Bruus
Approved Signatory

Reproduction of the complete certificate is allowed. Parts of the certificate may only be reproduced after written permission.

ALLEGATO	N° 04
DETTAGLIO RIFERIMENTI LEGISLATIVI APPLICABILI AL CASO IN ESAME	

Legge Quadro sull'inquinamento acustico n°447 del 26 ottobre 1995

Dal 1996 è entrata in vigore la Legge Quadro n° 447/95 sull'inquinamento acustico che stabilisce i principi fondamentali in materia di tutela dell'ambiente esterno ed abitativo dall'inquinamento acustico, attribuendo specifiche competenze agli enti pubblici, che esplicano le azioni di regolamentazione, pianificazione e controllo ed ai soggetti pubblici e/o privati che possono essere causa diretta o indiretta di inquinamento acustico.

Per i Comuni è previsto l'adempimento relativo alla zonizzazione acustica del proprio territorio. Il carattere onnicomprensivo della legge è evidenziato nella definizione stessa di *inquinamento acustico*. Con questo termine si intende infatti “*L'introduzione di rumore nell'ambiente abitativo o nell'ambiente esterno tale da provocare fastidio o disturbo al riposo ed alle attività umane, deterioramento dell'eco sistema, dei beni materiali,*”

Altre definizioni sono le seguenti:

(....)

- e) *valori limite di emissione*: il valore massimo di rumore che può essere emesso da una sorgente sonora misurato in prossimità della sorgente sonora stessa;
- f) *valori limite di immissione*: il valore massimo di rumore che può essere immesso da una o più sorgenti sonore nell'ambiente abitativo o nell'ambiente esterno, misurato in prossimità dei ricettori;
- g) *valori di attenzione*: il valore di rumore che segnala la presenza di un potenziale rischio per la salute umana o per l'ambiente;
- h) *valori di qualità*: i valori di rumore da conseguire nel breve, nel medio e nel lungo periodo con le metodologie e le metodiche di risanamento disponibili (...).

I valori limite delle lettere e), f), g) e h) sono determinati in funzione della tipologia della sorgente, del periodo della giornata e della destinazione d'uso della zona da proteggere.

I valori limite di immissione sono distinti inoltre in valori limite assoluti, determinati con riferimento al livello equivalente di rumore ambientale e in valori limite differenziali, determinati con riferimento alla differenza tra il livello equivalente di rumore ambientale ed il rumore residuo.

La legge quadro stabilisce anche quali sono le competenze delle Regioni, delle Province e dei Comuni in materia di tutela dall'inquinamento acustico. A questi ultimi spetta la classificazione acustica del territorio comunale, l'adozione di eventuali piani di risanamento e di regolamenti per l'attuazione della disciplina statale e regionale per la tutela dall'inquinamento acustico, la rilevazione e il controllo delle emissioni sonore prodotte dai veicoli (...).

La legge definisce altresì la figura di tecnico competente in acustica, quale persona idonea ad effettuare le misurazioni, verificandone il rispetto dei limiti, redigere piani di risanamento, svolgere le relative attività di controllo.

DPCM 14/11/97 “determinazione dei valori limite delle sorgenti sonore”

Dal 1/1/98 è entrato in vigore il DPCM 14/11/97 “Determinazione dei valori limite delle sorgenti sonore” attuativo della Legge Quadro n° 447/95.

Tale decreto, laddove i Comuni hanno effettuato la zonizzazione, fissa nuovi limiti massimi per l’ambiente esterno e per quello abitativo, annullando di fatto tutti i disposti del vecchio DPCM 1/3/91 descritto all’inizio.

Per gli ambienti abitativi (art. 4 DPCM 14/11/97) vengono stabiliti i seguenti limiti della rumorosità immessa.

- ▶ **25 dB(A)** per il periodo notturno con le finestre chiuse;
- ▶ **35 dB(A)** per il periodo diurno con le finestre chiuse;
- ▶ **40 dB(A)** per il periodo notturno con le finestre aperte;
- ▶ **50 dB(A)** per il periodo diurno con le finestre aperte.

Se detti limiti vengono superati occorre procedere alla verifica del criterio differenziale che prevede il calcolo della differenza tra la rumorosità ambientale (in presenza delle specifiche sorgenti sonore disturbanti) e la rumorosità residua (quella caratteristica dell’ambiente esterno o abitativo a sorgenti disattivate).

Sono ammessi i seguenti valori differenziali:

- ▶ **3 dB(A)** per il periodo notturno (22.00 – 06.00);
- ▶ **5 dB(A)** per il periodo diurno (06.00 – 22.00).

Per l'ambiente esterno i valori limite sono riportati nelle successive tabelle.
Suddivisione in classi acustiche

TABELLA B

<p>CLASSE I Aree particolarmente protette Rientrano in questa classe le aree nelle quali la quiete rappresenta un elemento di base per la loro utilizzazione: aree ospedaliere, scolastiche, aree destinate al riposo e allo svago, aree residenziali rurali, aree di particolare interesse urbanistico, parchi pubblici, ecc.</p>
<p>CLASSE II Aree destinate ad uso prevalentemente residenziale Rientrano in questa classe le aree urbane interessate prevalentemente da traffico veicolare locale con bassa densità di popolazione, con limitata presenza di attività commerciali ed assenza di attività industriali ed artigianali.</p>
<p>CLASSE III Aree di tipo misto Rientrano in questa classe le aree urbane interessate da traffico veicolare locale e di attraversamento, con media densità di popolazione con presenza di attività commerciali, uffici, con limitata presenza di attività artigianali e con assenza di attività industriali; aree rurali interessate da attività che impiegano macchine operatrici.</p>
<p>CLASSE IV Aree di intensa attività umana Rientrano in questa classe le aree urbane interessate da intenso traffico veicolare, con alta densità di popolazione, con elevata presenza di attività commerciali e uffici, con presenza di attività artigianali; le aree in prossimità di strade di grande comunicazione e di linee ferroviarie; le aree portuali; le aree con limitata presenza di piccole industrie.</p>
<p>CLASSE V Aree prevalentemente industriali Rientrano in questa classe le aree interessate da insediamenti industriali e con scarsità di abitazioni.</p>
<p>CLASSE VI Aree esclusivamente industriali Rientrano in questa classe le aree esclusivamente interessate da attività industriali e prive di insediamenti abitativi</p>

Valori limite di emissione – Leq in dB(A) (art. 2):**TABELLA N° C**

Classi di destinazione d'uso del territorio	Tempi di riferimento	
	diurno (6.00-22.00)	notturno (22.00-6.00)
I. aree particolarmente protette	45	35
II. aree prevalentemente residenziali	50	40
III. aree di tipo misto	55	45
IV. aree di intensa attività umana	60	50
V. aree prevalentemente industriali	65	55
VI. aree esclusivamente industriali	65	65

Valori limite di immissione – Leq in dB(A) (art. 3):**TABELLA N° D**

Classi di destinazione d'uso del territorio	Tempi di riferimento	
	diurno (6.00-22.00)	notturno (22.00-6.00)
I. aree particolarmente protette	50	40
II. aree prevalentemente residenziali	55	45
III. aree di tipo misto	60	50
IV. aree di intensa attività umana	65	55
V. aree prevalentemente industriali	70	60
VI. aree esclusivamente industriali	70	70

Valori di qualità – Leq in dB(A) (art. 7):**TABELLA N° E**

Classi di destinazione d'uso del territorio	Tempi di riferimento	
	diurno (6.00-22.00)	notturno (22.00-6.00)
I. aree particolarmente protette	47	37
II. aree prevalentemente residenziali	52	42
III. aree di tipo misto	57	47
IV. aree di intensa attività umana	62	52
V. aree prevalentemente industriali	67	57
VI. aree esclusivamente industriali	70	70

DM 16/03/98 “tecniche di rilevamento e di misurazione dell’inquinamento acustico”

Tale decreto, attuativo della Legge Quadro n° 447/75, stabilisce le nuove “tecniche di rilevamento e di misurazione dell’inquinamento acustico”.

Prevede tra l’altro il riscontro di eventuali componenti impulsive, tonali ed in bassa frequenza nella rumorosità immessa.

Il riscontro di tali componenti comporta una penalizzazione massima di + 9 dB(A) dei livelli misurati (+ 3 dB per ogni singola componente).

Legge Regione Umbria n° 8 del 06/06/02 “Disposizioni per il contenimento e la riduzione dell’inquinamento acustico”

Tale legge detta norme finalizzate alla tutela dell’ambiente e della salute pubblica dall’inquinamento acustico prodotto da attività antropiche, disciplinandone l’esercizio al fine di contenere la rumorosità entro i limiti massimi stabiliti dalle leggi vigenti (DPCM 01/03/91 e DPCM 14/11/97).

ALLEGATO

N° 05

Dichiarazione tecnico competente

Il sottoscritto Dott. Ing Marco Verdenelli – Soc. Simpes Srl con sede in Terni Via S. Antonio n°28, telefono 0744/424830

DICHIARA

d'essere iscritto nelle elenchi della Regione Umbria in qualità di Tecnico Competente in Acustica Ambientale ai sensi della Legge Quadro n°447/95 – con DD n°10537 del 20/11/09 – BUR n° 55 del 09/12/2009 .

In fede
Dott. Ing. Marco Verdenelli

TECNICO COMPETENTE IN ACUSTICA AMBIENTALE
Dott. Ing. Marco Verdenelli
Regione Umbria - D.D. n° 10537 del 20/11/09

ALLEGATO	N° 06
Stralcio PCCA Comune di Terni	

Sit Terni

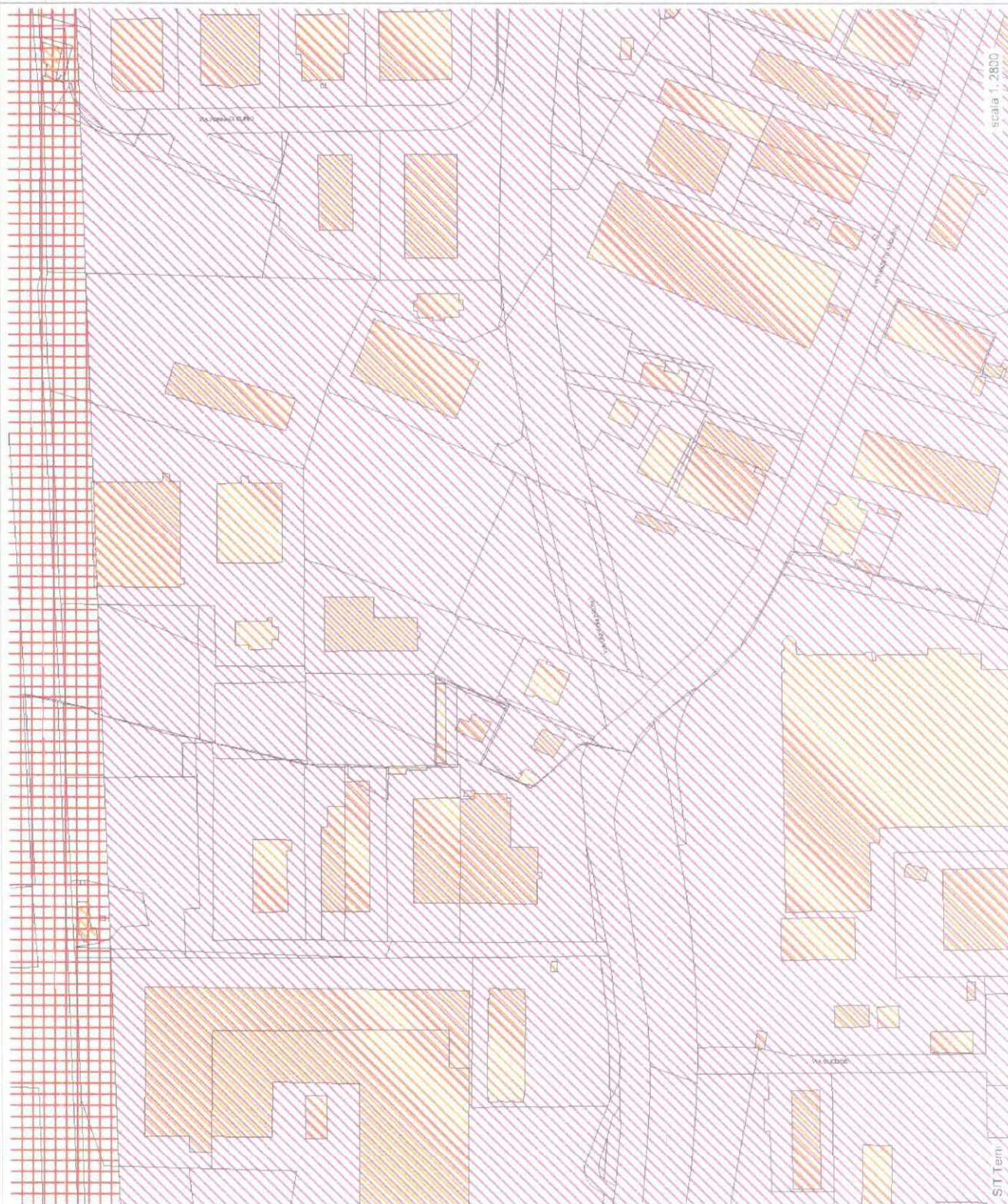

Legenda

- particelle
- Archi stradali
- Numeri particelle
- Strade catastali
- Varie catastali
- Particelle catastali
- Acque catastali
- Campiture
- Zonizzazione acustica
- Aree prevalentemente residenziali
- Aree di tipo misto
- Aree di intensa attività umana
- Aree particolarmente protette
- Aree prevalentemente industriali
- Aree esclusive industriali (nessuno)
- Confine comunale
- Fogli catastali

scala 1:2800

Sit Terni

ALL. 10



Ministero dell'Interno *U. Interno*

DIPARTIMENTO DEI VIGILI DEL FUOCO, DEL SOCCORSO PUBBLICO E DELLA DIFESA CIVILE

COMANDO PROVINCIALE VIGILI DEL FUOCO

Ufficio Prevenzione Incendi

Via Proietti Divi 115, Telefono 0744/5464400-5464432, PEC com.prev.terni@cert.vigilfuoco.it

Attestazione di rispetto delle prescrizioni previste dalla normativa di prevenzione incendi e di sussistenza dei requisiti di sicurezza antincendio -Certificato di prevenzione incendi-

 Dipartimento dei Vigili del Fuoco del Soccorso Pubblico e della Difesa Civile

COM-TR

REGISTRO UFFICIALE - USCITA

Prot. n. 0002050 del 28/02/2012

PREV. PREVENZIONE INCENDI

Spett.le

GRILLOFER SNC

VIA B.CAPPONI VIA C. FORNACI 5/7

4205100 TERNI

Pratica n. 12596

Oggetto: Ditta: **GRILLOFER SNC**
sita nel comune di **TERNI** in VIA B.CAPPONI VIA C. FORNACI 5/7, n. **42.-**
Segnalazione Certificata n 12020 del 18.10.2011 relativa alle attività individuate nella categoria C ai punti 55- 43.1 B -44 .1 B dell'allegato 1 al D.P.R. n° 151/2011.
Visita tecnica di controllo.

Con riferimento all'oggetto,

visti i progetti approvati con nota prot. n.5978 del 20.05.2011;
visto l'esito del verbale di sopralluogo effettuato dal responsabile dell'istruttoria tecnica in data 29.11.2011,

esaminata la documentazione allegata alla SCIA di cui all'oggetto,

si attesta, ai sensi dell'art. 4 comma 3 del D.P.R. 151/2011, il rispetto delle prescrizioni previste dalla normativa di prevenzione incendi e la sussistenza dei requisiti di sicurezza antincendio.

Si rammentano gli obblighi connessi con l'esercizio dell'attività indicati nelle regole tecniche di prevenzione incendi, nella documentazione progettuale in atti, negli eventuali pareri del Comando e, in relazione all'attività, nel D.lgs. 81/2008 e s.m.i. (limitatamente agli aspetti antincendio) ovvero nell'art. 6 del D.P.R. 151/2011.

/cv

Il responsabile dell'istruttoria tecnica
P.I. PROIETTI MASSIMILIANO

Il Comandante Provinciale
dott. ing. Michele ZAPPIA

COM-TR

REGISTRO UFFICIALE - INGRESSO

Prot. n. 0012020 del 18/10/2011

198|PREV. PREVENZIONE INCENDI

AL CC

Rif. Pratica VV.F. n.

12596**TERNI**

provincia

**SEGNALAZIONE CERTIFICATA DI INIZIO ATTIVITÀ
AI FINI DELLA SICUREZZA ANTINCENDIO**

(ai sensi dell'art. 4 del D.P.R. 01/08/2011 n. 151)

Il sottoscritto		GRILLO		GIACOMO	
		cognome		nome	
domiciliato in		VIA LIVENZA		2	05100 TERNI
		via - piazza		n. civico	c.a.p.
TR		C.F.	G R L G C M 5 8 R 0 9 H 2 8 2 E		
provincia	Telefono	codice fiscale della persona fisica			
	grillofersnc@alice.it				
telefax	indirizzo di posta elettronica	indirizzo di posta elettronica certificata			
nella sua qualità di LEGALE RAPPRESENTANTE					
qualifica rivestita (titolare, legale rappresentante, procuratore, amministratore, proprietario, gestore, etc.)					
della	GRILLOFER S.n.c.				
ragione sociale ditta, impresa, ente, società, associazione, etc.					
con sede in	VIA B. CAPPONI	42	05100		
	via - piazza	n. civico	c.a.p.		
TERNI	TR	0744/300755			
comune	provincia	telefono			
	grillofersnc@alice.it				
telefax	indirizzo di posta elettronica	indirizzo di posta elettronica certificata			

consapevole delle conseguenze penali e amministrative previste dagli artt. 75 e 76 del DPR 445/2000 in caso di dichiarazioni mendaci e formazione o uso di atti falsi nonché della sanzione penale prevista dall'art. 19 comma 6 della L 241/90

SEGNALA

ai sensi dell'art. 4 comma 1 del DPR 01/08/2011 n. 151

l'inizio dell'esercizio dell'attività		ATTIVITÀ DI DEMOLIZIONI DI VEICOLI E SIMILI CON RELATIVI DEPOSITI (oltre 5000 mq.)	
		tipo di attività (albergo, scuola, etc.)	
sita in	VIA C. FORNACI	5/7	05100
	via - piazza	n. civico	c.a.p.
TERNI	TR	0744/300755	
	comune	provincia	telefono
Individuata ⁽¹⁾ al n./cat. 55/C del DPR 01/08/2011 n. 151 e comprendente anche le attività di cui ai			
(1) riportare il numero e la categoria corrispondente (A/B/C) individuata sulla base dell'elenco contenuto nell'Allegato I del DPR 01/08/2011 n. 151			
numeri/cat.	43/B - 44/B		del decreto medesimo.

Spazio riservato al Comando Provinciale

RICEVUTA PRESENTAZIONE SCIA

Ai sensi dell'art. 4, comma 1, del DPR 01/08/2011 n. 151, io sottoscritto _____
addetto incaricato con qualifica di _____ rilascio ricevuta dell'avvenuta presentazione della Segnalazione Certificata di Inizio Attività ai fini della sicurezza antincendio e dei relativi allegati, avendone verificato la completezza formale.
Il Comando Provinciale effettuerà, con le modalità previste nell'articolo 4 del DPR 01/08/2011 n. 151, i controlli di competenza volti ad accertare il rispetto delle prescrizioni previste dalla normativa di prevenzione degli incendi, nonché la sussistenza dei requisiti di sicurezza antincendio.
Le verifiche e la manutenzione dei prodotti, elementi costruttivi, materiali, impianti, componenti di impianto, dispositivi, attrezzature rilevanti ai fini della sicurezza antincendio, debbono essere effettuati in conformità ai piani di uso e manutenzione previsti ed alle disposizioni vigenti applicabili.

Data _____

Firma _____

Domanda x nuova normativa

pag. 1

 SEGNALAZIONE CERTIFICATA DI INIZIO ATTIVITÀ
ai fini della sicurezza antincendio

 18-10-11
 18-10-11



su C/C n.

10751055

di Euro

864,00

IMPORTO
IN LETTERE

Ottocentosessantaquattro/00

INTESTATO A

TESORERIA PROV. LE STATO DI TERNI

CAUSALE

SERVIZI A PAGAMENTO RESI DAI VVF

SCIA PRAT. 12596

Att. 55/C-43/B-44/B

92/206 03 13-10-11 R2

0323

€864,00*

VCYL 0323

€1,10*

C/C 000010751055 P 0105

BOLLO DELL'UFFICIO POSTALE

ESEGUITO DA

GRILLOFER Snc

VIA - PIAZZA

B. CAPPONI, 42

CAP

05100

LOCALITÀ

TERNI

Ricevuta di versamento n. 0323 del 13/10/2014 effettuato sul c/c postale n. 10751055
 intestato alla Tesoreria Provinciale dello Stato di TERNI ai sensi del DLgs 139/2006
 per un totale di € 864,00 così distinte:

attività n.	<u>55/C</u>	categoria ⁽¹⁾	<u>ATTIVITA' DI AUTODEMOLIZIONI E SIMILI (oltre 5000 mq.)</u>	€ <u>288,00</u>
attività n.	<u>43/B</u>	categoria ⁽¹⁾	<u>DEPOSITO PNEUMATICI (300 q.li)</u>	€ <u>288,00</u>
attività n.	<u>44/B</u>	categoria ⁽¹⁾	<u>DEPOSITO MANUFATTI IN PLASTICA (120 q.li)</u>	€ <u>288,00</u>
attività n.		categoria ⁽¹⁾		€
attività n.		categoria ⁽¹⁾		€
attività n.		categoria ⁽¹⁾		€
attività n.		categoria ⁽¹⁾		€
attività n.		categoria ⁽¹⁾		€
attività n.		categoria ⁽¹⁾		€
attività n.		categoria ⁽¹⁾		€
attività n.		categoria ⁽¹⁾		€
attività n.		categoria ⁽¹⁾		€
attività n.		categoria ⁽¹⁾		€
attività n.		categoria ⁽¹⁾		€
attività n.		categoria ⁽¹⁾		€
attività n.		categoria ⁽¹⁾		€
attività n.		categoria ⁽¹⁾		€
attività n.		categoria ⁽¹⁾		€
attività n.		categoria ⁽¹⁾		€
attività n.		categoria ⁽¹⁾		€
attività n.		categoria ⁽¹⁾		€
attività n.		categoria ⁽¹⁾		€
attività n.		categoria ⁽¹⁾		€
attività n.		categoria ⁽¹⁾		€
attività n.		categoria ⁽¹⁾		€

⁽¹⁾ specificare la categoria riportata nell'allegato I al DPR 01/08/2011 n. 151 al fine di definire il relativo importo.

N.B.: la compilazione della distinta di versamento e' obbligatoria

Il sottoscritto

DICHIARA

sotto la propria responsabilità civile e penale di essere a conoscenza e di impegnarsi ad osservare, con la messa in esercizio dell'attività, gli obblighi di cui all'art. 6 del DPR 01/08/2011 n. 151, nonché i divieti, le limitazioni e le prescrizioni delle disposizioni di prevenzione incendi e di sicurezza antincendio vigenti disciplinanti l'attività medesima. Per le attività ricadenti nel campo di applicazione del DLgs 81/08 e successive modificazioni, dichiara, altresì, di aver messo in atto le misure e gli adempimenti previsti dal predetto decreto, ed in particolare agli artt. 17, 18, 28, 36, 37, 43, 46, 80, 163, 289.

Si impegna, inoltre, ad osservare l'obbligo di cui all'art. 5 del DPR 01/08/2011 n. 151, concernente il rinnovo periodico di conformità antincendio.

Dichiara, inoltre, che la documentazione tecnica, non allegata alla asseverazione, è raccolta in apposito fascicolo, ed è disponibile presso l'indirizzo di seguito indicato:

GRILLOFER S.n.c.				
Persona fisica o giuridica che detiene il fascicolo				
VIA C. FORNACI	5/7	05100	TERNI	TR
indirizzo	n. civico	c.a.p.	comune	provincia

Si impegna in ogni caso a rendere prontamente disponibile la predetta documentazione per gli eventuali controlli da parte del locale Comando Provinciale.

Indirizzo presso il quale si chiede di inviare la corrispondenza:

GRILLOFER S.n.c.				
cognome		nome		
VIA C. FORNACI	5/7	05100	TERNI	TR
via - piazza	n. civico	c.a.p.	comune	provincia
-----	grillofersnc@alice.it		-----	
telefax	indirizzo di posta elettronica		indirizzo di posta elettronica certificata	

18/10/2011

Data

GRILLO GIACOMO

GRILLOFER SNC
Firma del Richiedente*Spazio riservato al Comando Provinciale*

Ai sensi dell'art. 38 del DPR 445/2000, io sottoscritto _____
 addetto incaricato con qualifica di _____, in data ____/____/____ a mezzo documento _____
 n. _____ rilasciato in data ____/____/____ da _____
 ho proceduto all'accertamento dell'identità personale del sig. _____
 _____ che ha qui apposto la sua firma alla mia presenza.
 Data ____/____/____ Firma _____

N.B.: La firma deve essere apposta alla presenza del pubblico ufficiale addetto alla ricezione della segnalazione. In alternativa, la segnalazione, debitamente sottoscritta dal richiedente, può essere presentata da altra persona o inoltrata a mezzo posta; in tali casi, alla segnalazione deve essere allegata fotocopia del documento di riconoscimento del richiedente (DPR 445/2000).

Rif. Pratica VV.F. n.

12596

AL COMANDO PROVINCIALE DEI VIGILI DEL FUOCO DI

TERNI

provincia

SEGNALAZIONE CERTIFICATA DI INIZIO ATTIVITA' AI FINI DELLA SICUREZZA ANTINCENDIO

(ai sensi dell'art. 4 del D.P.R. 01/08/2011 n. 151)

Il sottoscritto		GRILLO				GIACOMO					
		cognome				nome					
domiciliato in		VIA LIVENZA				2		05100		TERNI	
		via - piazza				n. civico		c.a.p.		comune	
TR		-----				C.F.		G R L G C M 5 8 R 0 9 H 2 8 2 E			
provincia		Telefono						codice fiscale della persona fisica			
-----		grillofersnc@alice.it						-----			
telefax		indirizzo di posta elettronica						indirizzo di posta elettronica certificata			
nella sua qualità di		LEGALE RAPPRESENTANTE									
		qualifica rivestita (titolare, legale rappresentante, procuratore, amministratore, proprietario, gestore, etc.)									
della		GRILLOFER S.n.c.									
		ragione sociale ditta, impresa, ente, società, associazione, etc.									
con sede in		VIA B. CAPPONI				42		05100			
		via - piazza				n. civico		c.a.p.			
TERNI		TR				0744/300755					
		comune				provincia		telefono			
-----		grillofersnc@alice.it						-----			
telefax		indirizzo di posta elettronica						indirizzo di posta elettronica certificata			

consapevole delle conseguenze penali e amministrative previste dagli artt. 75 e 76 del DPR 445/2000 in caso di dichiarazioni mendaci e formazione o uso di atti falsi nonché della sanzione penale prevista dall'art.19 comma 6 della L 241/90

SEGNALA

ai sensi dell'art. 4 comma 1 del DPR 01/08/2011 n. 151

L'inizio dell'esercizio dell'attività		CONTENITORE - DISTRIBUTORE RIMOVIBILE GASOLIO PER RIFORMIMENTO AUTOMEZZI NON TARGATI (capacità 2 m ³)	
sita in VIA C. FORNACI		tipo di attività (albergo, scuola, etc.)	
		5/7	05100
TERNI		via - piazza	n. civico c.a.p.
		TR	0744/300755
Individuata ⁽¹⁾ al n./cat. 13.1.A		comune del DPR 01/08/2011 n. 151 e comprendente anche le attività di cui ai	
		provincia telefono	
(1) riportare il numero e la categoria corrispondente (A/B/C) individuata sulla base dell'elenco contenuto nell'Allegato I del DPR 01/08/2011 n.151			
numeri/cat.		del decreto medesimo.	

(1) riportare il numero e la categoria corrispondente (A/B/C) individuata sulla base dell'elenco contenuto nell'Allegato I del DPR 01/08/2011 n.151

numeri/cat.

del decreto medesimo.

Spazio riservato al Comando Provinciale

RICEVUTA PRESENTAZIONE SCIA

Ai sensi dell'art. 4, comma 1, del DPR 01/08/2011 n.151, io sottoscritto _____
addetto incaricato con qualifica di _____rilascio ricevuta dell'avvenuta presentazione della Segnalazione Certificata di Inizio
Attività ai fini della sicurezza antincendio e dei relativi allegati, avendone verificato la completezza formale.

Il Comando Provinciale effettuerà, con le modalità previste nell'articolo 4 del DPR 01/08/2011 n. 151, i controlli di competenza volti ad accertare il rispetto delle prescrizioni previste dalla normativa di prevenzione degli incendi, nonché la sussistenza dei requisiti di sicurezza antincendio.

Le verifiche e la manutenzione dei prodotti, elementi costruttivi, materiali, impianti, componenti di impianto, dispositivi, attrezzature rilevanti ai fini della sicurezza antincendio, debbono essere effettuati in conformità ai piani di uso e manutenzione previsti ed alle disposizioni vigenti applicabili.

Data

Firma



Dipartimento dei Vigili del Fuoco del
Soccorso Pubblico e della Difesa Civile
COM-TR

REGISTRO UFFICIALE - INGRESSO

Prot. n. 0014161 del 13/12/2011

198|PREV. PREVENZIONE INCENDI

SEGNALAZIONE CERTIFICATA DI INIZIO ATTIVITA'
ai fini della sicurezza antincendio



sul C/C n.

10751055

di Euro

144,00

IMPORTO
IN LETTERE

Centotrentaquattro/00

INTESTATO A
CAUSALETESORERIA PROV. LE STATO DI TERNI
SERVIZI A PAGAMENTO RESI DAI VVF

SCIA Att. 13.1.A

92/206 03 12-12-11 #2
0128 €*144,00*
VCYL 0128 €*1,10*
C/C 000010751055 P 0011

BOLLO DELL'UFFICIO POSTALE

ESEGUITO DA

GRILLOFER Snc

VIA - PIAZZA

C. FORNACI, 5/7

CAP

05100

LOCALITÀ

TERNI

N.B.: la compilazione della distinta di versamento e' obbligatoria

⁽¹⁾ specificare la categoria riportata nell'allegato I al DPR 01/08/2011 n. 151 al fine di definire il relativo importo.

Il sottoscritto

DICHIARA

sotto la propria responsabilità civile e penale di essere a conoscenza e di impegnarsi ad osservare, con la messa in esercizio dell'attività, gli obblighi di cui all'art. 6 del DPR 01/08/2011 n. 151, nonché i divieti, le limitazioni e le prescrizioni delle disposizioni di prevenzione incendi e di sicurezza antincendio vigenti disciplinanti l'attività medesima.

Per le attività ricadenti nel campo di applicazione del DLgs 81/08 e successive modificazioni, dichiara, altresì, di aver messo in atto le misure e gli adempimenti previsti dal predetto decreto, ed in particolare agli artt. 17, 18, 28, 36, 37, 43, 46, 80, 163, 289.

Si impegna, inoltre, ad osservare l'obbligo di cui all'art. 5 del DPR 01/08/2011 n. 151, concernente il rinnovo periodico di conformità antincendio.

Dichiara, inoltre, che la documentazione tecnica, non allegata alla asseverazione, è raccolta in apposito fascicolo, ed è disponibile presso l'indirizzo di seguito indicato:

GRILLOFER S.n.c.				
<small>Persona fisica o giuridica che detiene il fascicolo</small>				
VIA C. FORNACI	5/7	05100	TERNI	TR
<small>indirizzo</small>	<small>n. civico</small>	<small>c.a.p.</small>	<small>comune</small>	<small>provincia</small>

Si impegna in ogni caso a rendere prontamente disponibile la predetta documentazione per gli eventuali controlli da parte del locale Comando Provinciale.

Indirizzo presso il quale si chiede di inviare la corrispondenza:

GRILLOFER S.n.c.				
<small>cognome</small>			<small>nome</small>	
VIA C. FORNACI	5/7	05100	TERNI	TR
<small>via - piazza</small>	<small>n. civico</small>	<small>c.a.p.</small>	<small>comune</small>	<small>provincia</small>
-----	grillofersnc@alice.it		-----	
<small>telefono</small>	<small>indirizzo di posta elettronica</small>		<small>indirizzo di posta elettronica certificata</small>	

13/12/2011

Data

GRILLO GIACOMO

Firma

GRILLOFER s.n.c.
AMMINISTRATORE*Spazio riservato al Comando Provinciale*

Ai sensi dell'art. 38 del DPR 445/2000, io sottoscritto _____	
addetto incaricato con qualifica di _____, in data ____/____/____ a mezzo documento _____	
n. _____	rilasciato in data ____/____/____ da _____
ho proceduto all'accertamento dell'identità personale del sig. _____	
_____ che ha qui apposto la sua firma alla mia presenza.	
Data ____/____/____	Firma _____

N.B.: La firma deve essere apposta alla presenza del pubblico ufficiale addetto alla ricezione della segnalazione. In alternativa, la segnalazione, debitamente sottoscritta dal richiedente, può essere presentata da altra persona o inoltrata a mezzo posta; in tali casi, alla segnalazione deve essere allegata fotocopia del documento di riconoscimento del richiedente (DPR 445/2000).

Rif. Pratica VV.F. n.

12596**ASSEVERAZIONE AI FINI DELLA SICUREZZA ANTINCENDIO**

Il sottoscritto professionista

Per. Ind.	GIANSANTI		LUIGI	
titolo professionale	cognome		nome	
iscritto all'Albo professionale dell'Ordine/Collegio	TERNI		n. iscrizione	313
con ufficio in	VIA A. VANZETTI		24	
05100	TERNI	TR	0744/300839	
c.a.p.	comune	provincia	telefono	
	2p@2pstudiotecnico.191.it			
telefax	indirizzo di posta elettronica		indirizzo di posta elettronica certificata	

consapevole della sanzione penale prevista dall'art. 19 comma 6 della L. 241/90, dall'art. 20 comma 2 del D.Lgs. 139/06, nonché di quelle previste dagli artt. 359 e 481 del C.P. in caso di dichiarazioni mendaci e falsa rappresentazione degli atti, in relazione alle opere che hanno come oggetto:

lavori di:	NUOVO INSEDIAMENTO		
	tipo di lavoro (nuovo insediamento, modifica, ampliamento, ristrutturazione, etc.)		
relativi all'attività	CONTENITORE - DISTRIBUTORE RIMOVIBILE GASOLIO PER RIFORNIMENTO AUTOMEZZI NON TARGATI (capacità 2 m ³)		
	tipo di attività (albergo, scuola, etc)		
sita in	VIA C. FORNACI	5/7	05100
	indirizzo	n. civico	c.a.p.
TERNI	TR	0744/300755	
	comune	provincia	telefono
Individuata ⁽¹⁾ al n./cat.	13.1.A	del DPR 01/08/2011 n. 151 e comprendente anche le attività di cui ai	
	(1) riportare il numero e la categoria corrispondente (A/B/C) individuata sulla base dell'elenco contenuto nell'Allegato I del DPR 01/08/2011 n.151		
numeri/cat.			del decreto medesimo.

VISTA

- la documentazione progettuale (riportare gli estremi dei progetti approvati e/o presentati)

- l'esito dei sopralluoghi e delle verifiche effettuate;

- la documentazione tecnica (dichiarazioni e certificazioni) di cui alla distinta allegata in margine (raccolta in apposito fascicolo e disponibile presso l'indirizzo indicato dal titolare della SCIA) e verificata la completezza della stessa;

ASSEVERA

LA CONFORMITÀ DELLE OPERE ALLE PRESCRIZIONI PREVISTE DALLA NORMATIVA DI PREVENZIONE DEGLI INCENDI NONCHÉ LA SUSSISTENZA DEI REQUISITI DI SICUREZZA ANTINCENDIO DI CUI AI PROGETTI EVENTUALMENTE APPROVATI E/O PRESENTATI

13/12/2011

Data



Firma del professionista

ASSEVERAZIONE
 Ai fini della sicurezza antincendio

Spazio riservato al Comando Provinciale

Ai sensi dell'art. 38 del DPR 445/2000, io sottoscritto _____
 addetto incaricato con qualifica di _____, in data ____/____/____ a mezzo documento _____
 n. _____ rilasciato in data ____/____/____ da _____
 ho proceduto all'accertamento dell'identità personale del sig. _____
 _____ che ha qui apposto la sua firma alla mia presenza.
 Data ____/____/____ Firma _____

N.B.: La firma deve essere apposta alla presenza del pubblico ufficiale addetto alla ricezione della segnalazione. In alternativa, la segnalazione, debitamente sottoscritta dal richiedente, può essere presentata da altra persona o inoltrata a mezzo posta; in tali casi, alla segnalazione deve essere allegata fotocopia del documento di riconoscimento del richiedente (DPR 445/2000).

DISTINTA DELLA DOCUMENTAZIONE TECNICA ALLEGATA

(In caso di ampliamenti o modifiche le documentazioni da produrre vanno riferite alle parti ampliate o modificate)

La documentazione tecnica è atta a comprovare la conformità delle attività alla normativa vigente e, per categorie B e C, anche ai progetti approvati dal Comando VF. Essa è riferita a strutture, finiture, impianti, attrezzature e componenti d'impianto con specifica funzione ai fini della sicurezza antincendio.

1. PROGETTO

☒ **Relazione tecnica** (n. atti: 1) **ed elaborati grafici** (n. elaborati: 1) **progettuali**

Allegare solo se non siano stati già esaminati dal Comando: ad es. per attività di cui all'Allegato I, cat. A del DPR 01/08/2011 n. 151.

2. CERTIFICAZIONI DI ELEMENTI STRUTTURALI PORTANTI E/O SEPARANTI CLASSIFICATI AI FINI DELLA RESISTENZA AL FUOCO, CON ESCLUSIONE DELLE PORTE E DEGLI ALTRI ELEMENTI DI CHIUSURA (utilizzare mod. CERT. REI)

☐ n° (n° totale dei modelli allegati – ogni modello può riferirsi a più elementi)

3. DICHIARAZIONI INERENTI I PRODOTTI CLASSIFICATI AI FINI DELLA REAZIONE E DELLA RESISTENZA AL FUOCO ED I DISPOSITIVI DI APERTURA DELLE PORTE (utilizzare mod. DICH. PROD.)

☐ n° (n° totale dei modelli allegati – ogni documento può riferirsi a più prodotti)

4. DICHIARAZIONI/CERTIFICAZIONI RELATIVE AGLI IMPIANTI RILEVANTI AI FINI DELLA SICUREZZA ANTINCENDIO

DICHIARAZIONI DI CONFORMITÀ/RISPONDEZZA (DC) previste dall'art.7 del D.M. 37/08 e redatte secondo i facsimili appositamente predisposti dal Ministero dello Sviluppo Economico – indicare il numero di dichiarazioni in corrispondenza dell'impianto e della colonna DC. Per impianti non ricadenti nel campo di applicazione del D.M. 37/08, occorre produrre le **DICHIARAZIONI DI CORRETTA INSTALLAZIONE E FUNZIONAMENTO (DI)** da compilarsi sul modello **mod. DICH. IMP.** da parte dell'installatore, corredate di progetto a firma di professionista, riferito alle eventuali norme di impianto e/o agli eventuali requisiti prestazionali previsti da disposizioni vigenti – indicare il numero di dichiarazioni allegate in corrispondenza dell'impianto e della colonna DI.

Per impianti non ricadenti nel campo di applicazione del D.M. 37/08, in assenza di progetto, occorre produrre le **CERTIFICAZIONI DI RISPONDEZZA E FUNZIONALITÀ (CI)** redatte sul modello **mod. CERT. IMP.** a firma di professionista iscritto negli elenchi del M.I. di cui all'articolo 16 comma 4 del DLgs 139/2006 corredate di documentazione tecnica illustrativa, espressamente specificante il rispetto dei requisiti tecnici e prestazionali previsti da disposizioni vigenti – indicare il numero di certificazioni in corrispondenza dell'impianto e della colonna CI.

DC	DI	CI
----	----	----

☐ 4.I) n° produzione, trasformazione, trasporto, distribuzione ed utilizzazione dell'ENERGIA ELETTRICA;

☐ 4.II) n° protezione contro le SCARICHE ATMOSFERICHE;

- ☐ 4.III) n°

--	--	--

 deposito, trasporto, distribuzione e utilizzazione, comprese le opere di evacuazione dei prodotti della combustione e di ventilazione ed aerazione dei locali, di GAS, ANCHE IN FORMA LIQUIDA, COMBUSTIBILI O INFIAMMABILI O COMBURENTI;
- ☐ 4.IV) n°

--	--	--

 deposito, trasporto, distribuzione e utilizzazione, comprese le opere di evacuazione dei prodotti della combustione e di ventilazione ed aerazione dei locali, di SOLIDI E LIQUIDI COMBUSTIBILI O INFIAMMABILI O COMBURENTI;
- ☐ 4.V) n°

--	--	--

 RISCALDAMENTO, CLIMATIZZAZIONE, CONDIZIONAMENTO E REFRIGERAZIONE comprese le opere di evacuazione dei prodotti della combustione e di ventilazione ed aerazione dei locali;
- ☐ 4.VI) n°

--	--	--

 ESTINZIONE O CONTROLLO incendi/esplosioni di tipo automatico e manuale;
- ☐ 4.VII) n°

--	--	--

 CONTROLLO del fumo e del calore;
- ☐ 4.VIII) n°

--	--	--

 RIVELAZIONE di fumo, calore, gas e incendio e SEGNALAZIONE ALLARME;

N.B.: La distinta deve essere compilata in ogni sua parte, mediante l'apposizione in ogni riquadro predisposto del numero totale dei modelli allegati (escludendo esplicitamente quelli per i quali non vi è documentazione).

5. ALTRO

- | | | | |
|-------------------------------------|----|---|--|
| <input checked="" type="checkbox"/> | n° | 1 | DICHIARAZIONE RIFORNIMENTO AUTOMEZZI NON TARGATI |
| <input checked="" type="checkbox"/> | n° | 1 | CERTIFICAZIONI CONTENITORE – DISTRIBUTORE RIMOVIBILE |
| <input type="checkbox"/> | n° | | (n° totale dei modelli allegati – ogni documento può riferirsi a più prodotti) |
| <input type="checkbox"/> | n° | | (n° totale dei modelli allegati – ogni documento può riferirsi a più prodotti) |
| <input type="checkbox"/> | n° | | (n° totale dei modelli allegati – ogni documento può riferirsi a più prodotti) |

13/12/2011

Data



Firma del professionista

Rif. Pratica VV.F. n.

12596

Il sottoscritto	GRILLO		GIACOMO															
domiciliato in	VIA LIVENZA		2	05100	TERNI													
TR	-----	C.F.	G	R	L	G	C	M	5	8	R	0	9	H	2	8	2	E
titolare dell'attività	CONTENITORE - DISTRIBUTORE RIMOVIBILE GASOLIO PER RIFORNIMENTO AUTOMEZZI NON TARGATI (capacità 2 m ³)																	
sita in	VIA CURIO FORNACI		5/7	05100														
TERNI	TR	0744/300755	soggetta al controllo															
dei Vigili del Fuoco ai sensi del decreto del Ministro dell'Interno del 16/2/1982, nella sua qualità di																		
LEGALE RAPPRESENTANTE																		
della	GRILLOFER S.n.c.																	
con sede in	VIA B. CAPPONI		42	05100														
TERNI	TR	0744/300755																

DICHIARA

che il nuovo contenitore – distributore rimovibile per gasolio avente una capacità pari a 2 mc verrà utilizzato esclusivamente per il rifornimento di automezzi non targati e non circolanti su strada utilizzati per l'attività di autodemolizioni e deposito di rottami ferrosi.

13/12/2011

Data

GRILLO GIACOMO

Firma

GRILLOFER S.n.c.
L'AMMINISTRATORE

**RELAZIONE TECNICA DI PREVENZIONE INCENDI PER
L'OTTENIMENTO DEL PARERE DI CONFORMITA' DI CUI
ALL'ART. 3 DEL D.P.R. 1 AGOSTO 2011 N° 151**

UBICAZIONE: Via C. Fornaci, 5/7 - TERNI

TITOLARE: GRILLOFER S.n.c.
Via B. Capponi, 42 - TERNI

ATTIVITÀ: Contenitore – distributore rimovibile gasolio per rifornimento automezzi non targati (capacità pari a 2 m³), individuata al punto 13.1.A del D.P.R. 01.08.2011, n. 151.

Prat. VVF n. 12596

2P STUDIO TECNICO ASSOCIATO

VIA A. VANZETTI N. 24 – TERNI – TEL. / FAX 0744 - 300839

Il Titolare

Il Tecnico



A – GENERALITÀ

Relazione tecnica di prevenzione incendi per l'attività: CONTENITORE - DISTRIBUTORE RIMOVIBILE GASOLIO PER RIFORNIMENTO AUTOMEZZI NON TARGATI (capacità pari 2 m³), individuata al punto **13.1.A** del D.P.R. 01.08.2011, n. 151, redatta seguendo punto per punto la specifica normativa dettata dal D.M. 19.03.1990 e Lettera Circolare M.I.S.A. prot. n. P322/4113 del 09/03/1998.

B – TITOLARE

GRILLOFER S.n.c.

Sede: Via B. Capponi, 42 - TERNI

Attività: Via C. Fornaci, 5/7 - TERNI

C – RELAZIONE TECNICA

Il nuovo contenitore – distributore rimovibile è installato all'interno del deposito liquidi combustibili – infiammabili ed oli lubrificanti esistente (già autorizzato) e compartimentato mediante strutture e porta di comunicazione REI 120.

Il nuovo contenitore – distributore rimovibile ha le seguenti caratteristiche:

- capacità pari a 2 m³ (< 9 m³);
- approvazione del Ministero dell'Interno, ai sensi di quanto previsto dal titolo I, n. XVII, del D.M. 31.07.1934;
- bacino di contenimento di capacità non inferiore alla metà della capacità del serbatoio;
- idonea messa a terra;
- dispositivo di erogazione.

Non è presente la tettoia di protezione contro gli agenti atmosferici in quanto il contenitore è installato al coperto.

Il locale deposito all'interno del quale è installato il nuovo contenitore – distributore è provvisto di adeguate aperture di aerazione permanente ed impianto elettrico conforme a quanto stabilito dalla Legge 1 marzo 1968, n. 186.

Sono presenti, inoltre, n. 3 estintori portatili a polvere di tipo omologato dal Ministero dell'Interno per fuochi delle classi 39A 144BC.

Il nuovo contenitore – distributore rimovibile, come dichiarato dalla proprietà, verrà utilizzato esclusivamente per il rifornimento di automezzi non targati e non circolanti su strada utilizzati per l'attività di autodemolizioni e deposito di rottami ferrosi.

DOCUMENTAZIONE GRAFICA E INTEGRATIVA

- Dis. n. V03 Particolari deposito liquidi infiammabili – combustibili ed oli lubrificanti

Rif. Pratica VV.F. n.

12596Variante nuova logistica
Prima della nuova normativa**AL COMANDO PROVINCIALE DEI VIGILI DEL FUOCO****TERNI**

Il sottoscritto	GRILLO		GIACOMO	
	<small>cognome</small>		<small>nome</small>	
domiciliato in	VIA LIVENZA	2	05100	TERNI
	<small>via - piazza</small>	<small>n. civico</small>	<small>c.a.p.</small>	<small>comune</small>
TR	-----	C.F.	G R L G C M 5 8 R 0 9 H 2 8 2 E	
<small>provincia</small>	<small>Telefono</small>	<small>codice fiscale della persona fisica</small>		
nella sua qualità di	LEGALE RAPPRESENTANTE			
	<small>qualifica rivestita (titolare, legale rappresentante, amministratore, etc.)</small>			
della	GRILLOFER S.n.c.			
	<small>ragione sociale ditta, impresa, ente, società</small>			
con sede in	VIA B. CAPPONI	42	05100	
	<small>via - piazza</small>	<small>n. civico</small>	<small>c.a.p.</small>	
TERNI	TR	0744/300755		
<small>comune</small>	<small>provincia</small>	<small>telefono</small>		

CHIEDE

a codesto Comando Provinciale, ai sensi della legge 26/7/1965 n. 966, del DPR 29/7/1982 n. 577 e del DPR 12/1/1998 n. 37 di voler disporre l'esame del progetto allegato, presentato in duplice copia, al fine di ottenere il

PARERE DI CONFORMITÀ ANTINCENDIO

per i lavori di:	VARIANTE rispetto CPI prot. 728 del 18/01/2011		
	<small>tipo di lavoro (nuovo insediamento, modifica, ampliamento, ristrutturazione, etc.)</small>		
relativi all'attività	AUTODEMOLIZIONI - DEPOSITO E VENDITA MATERIALI FERROSI		
	<small>tipo di attività (albergo, scuola, centrale termica, etc.)</small>		
sita in	VIA C. FORNACI	5/7	05100
	<small>via - piazza</small>	<small>n. civico</small>	<small>c.a.p.</small>
TERNI	TR	0744/300755	
<small>comune</small>	<small>provincia</small>	<small>telefono</small>	

individuata al n. 55 - 58 del decreto del Ministro dell'Interno 16/2/1982 e comprendente anche le attività di cui ai numeri ----- del decreto medesimo.

La documentazione tecnico progettuale è sottoscritta dal tecnico

Per. Ind.	GIANSANTI	LUIGI
<small>titolo professionale</small>	<small>cognome</small>	<small>nome</small>
iscritto all'Albo professionale dell'Ordine/Collegio	TERNI	n. iscrizione 313
	<small>provincia</small>	
con domicilio in	VANZETTI	24
	<small>via - piazza</small>	<small>n. civico</small>
05100	TERNI	TERNI 0744/300839
<small>c.a.p.</small>	<small>comune</small>	<small>provincia</small> <small>telefono</small>
con ufficio in	VANZETTI	24
	<small>via - piazza</small>	<small>n. civico</small>
05100	TERNI	TERNI 0744/300839
<small>c.a.p.</small>	<small>comune</small>	<small>provincia</small> <small>telefono</small>

Spazio riservato al Comando Provinciale



Dipartimento dei Vigili del Fuoco del
Soccorso Pubblico e della Difesa Civile

COM-TR

REGISTRO UFFICIALE - INGRESSO

Prot. n. 0002962 del 10/03/2011

198|PREV. PREVENZIONE INCENDI

RICHIESTA DI PARERE DI CONFORMITÀ ANTINCENDIO
da presentare in duplice copia di cui una in bollo

SCHEDA INFORMATIVA GENERALE

a) INFORMAZIONI GENERALI SULL'ATTIVITÀ PRINCIPALE E SULLE EVENTUALI ATTIVITÀ SECONDARIE SOGGETTE A CONTROLLO DI PREVENZIONE INCENDI

Attività:

Autodemolizioni – deposito e vendita materiali ferrosi

(NON SOGGETTA A CONTROLLO DI PREVENZIONE INCENDI)

Attività soggette a Controllo di Prevenzione Incendi:

n. 15 - Deposito liquidi infiammabili/combustibili (benzina – gasolio), capacità complessiva pari a 1,55 mc

n. 17 - Deposito oli lubrificanti e simili, capacità complessiva 4,80 mc

n. 55 - Deposito pneumatici all'aperto (quantità max pari a 300 q.li)

n. 58 - Deposito manufatti in plastica all'aperto (quantità max pari a 120 q.li)

b) INDICAZIONI DEL TIPO DI INTERVENTI IN PROGETTO: NUOVO INSEDIAMENTO O MODIFICA, AMPLIAMENTO O RISTRUTTURAZIONE DI ATTIVITÀ ESISTENTE

Variante rispetto alla situazione di cui al C.P.I. prot. 728 del 18/01/2011 con validità fino al 30/11/2013.

Inserimento att. 58 D.M. 16.02.1982 (deposito manufatti in plastica 120 q.li)

Spostamento ed incremento capacità deposito pneumatici (att. 55) fino a 300 q.li

Modifica posizionamento interno autoveicoli in rottamazione

N.B.: La scheda informativa generale deve essere sempre riferita all'intero complesso, anche nei casi di modifiche o ampliamenti o ristrutturazioni di una parte dell'attività, o di richiesta di deroghe.

Allega i seguenti documenti (barrare le caselle corrispondenti ☒):

☒ Relazione tecnica (2 copie a firma di tecnico abilitato) relativa a:

- ☐ per attività non regolate da specifiche disposizioni antincendio: individuazione dei pericoli di incendio; descrizione delle condizioni ambientali; valutazione qualitativa del rischio; compensazione del rischio incendio; gestione dell'emergenza.
- ☐ per attività regolate da specifiche disposizioni antincendio: dimostrazione dell'osservanza delle specifiche disposizioni tecniche di prevenzione incendi.
- ☒ per ampliamenti o modifiche di attività esistenti: documentazione tecnica e grafica riferita alla parte oggetto dell'intervento ed alle relative correlazioni con l'esistente (scheda informativa e planimetria generale devono riguardare l'intero complesso).

☒ Elaborati grafici (2 copie a firma di tecnico abilitato) preferibilmente nei formati non superiori ad A2 e piegati in A4 comprendenti: planimetria generale in scala (da 1:2000 a 1:200), a seconda delle dimensioni dell'insediamento, da cui risultano: ubicazione delle attività, accessibilità, distanze di sicurezza esterne, etc.; piante in scala da 1:50 a 1:200, a seconda delle dimensioni dell'edificio o locale dell'attività, relative a ciascun piano, con destinazione d'uso dei locali, indicazione uscite, attrezzature antincendio, impianti di sicurezza, etc; sezioni ed eventuali prospetti degli edifici in scala adeguata, tavole relative ad impianti e macchinari di particolare importanza ai fini della sicurezza antincendio.

☒ Ricevuta di versamento n. 0055 del 08/03/11 effettuato sul c/c postale n. 10751055
intestato alla Tesoreria Provinciale dello Stato di TERNI ai sensi della legge 26 luglio
1965, n.966, per un totale di Euro 308,00 così distinti:

attività n.	<u>55</u>	tipologia ⁽¹⁾	<u>DEPOSITO PNEUMATICI (300 q.li)</u>	n. ore	<u>4</u>	Euro	<u>176,00</u>
attività n.	<u>58</u>	tipologia ⁽¹⁾	<u>DEPOSITO MANUFATTI IN PLASTICA (120 q.li)</u>	n. ore	<u>3</u>	Euro	<u>132,00</u>
attività n.		tipologia ⁽¹⁾		n. ore		Euro	
attività n.		tipologia ⁽¹⁾		n. ore		Euro	
attività n.		tipologia ⁽¹⁾		n. ore		Euro	
attività n.		tipologia ⁽¹⁾		n. ore		Euro	
attività n.		tipologia ⁽¹⁾		n. ore		Euro	
attività n.		tipologia ⁽¹⁾		n. ore		Euro	
attività n.		tipologia ⁽¹⁾		n. ore		Euro	
totale				n. ore	<u>7</u>	Euro	<u>308,00</u>

⁽¹⁾ specificare la dizione riportata nell'allegato VI al D.M. 4 maggio 1998 al fine di definire il numero di ore ed il relativo importo (quantitativo, capacità, capienza, superficie, potenzialità, etc.)

☐ Altro: _____

Ulteriore eventuale indirizzo presso il quale si chiede di inviare la corrispondenza:

<u>GRILLOFER S.n.c.</u>					
cognome		Nome			
<u>VIA C. FORNACI</u>	<u>5/7</u>	<u>05100</u>	<u>TERNI</u>	<u>TR</u>	
via - piazza	n. civico	c.a.p.	Comune	provincia	

10/03/2011

Data

GRILLO GIACOMO

Firma

GRILLOFER snc
AMMINISTRATORE

N.B.: In caso di delega, ove la firma non sia apposta in presenza del pubblico ufficiale addetto alla ricezione del modello, la persona delegata deve allegare all'istanza una fotocopia del documento di riconoscimento del richiedente (art. 3 comma 11 della Legge 15/5/97 n° 127, come modificato dall'art. 2 comma 10 della Legge 16/6/98 n° 191).
In caso di inoltro dell'istanza a mezzo posta, dev'essere allegata fotocopia del documento di riconoscimento del richiedente.

Spazio riservato al delegante		Spazio riservato al Comando Provinciale (da compilare solo in assenza di fotocopia del documento di riconoscimento del richiedente)	
Il sottoscritto per le procedure di cui alla presente istanza delega il sig.		Ai sensi dell'art. 3 del D.P.R. n. 403 del 20/10/1998, io sottoscritto	
Per. Ind.	MORRICHINI ALESSANDRO	_____ addetto incarico	
titolo profess.	cognome nome	to	con qualifica
domiciliato in	Via A. Vanzetti		in da
	via - piazza	_____ a mezzo documento	
24	05100 TERNI	n.	_____ rilasciato in da
n. civico	c.a.p.	_____	
TR	0744/300839		ho procedu
provincia	telefono	all'accertamento	dell'identità personale del si
10/03/2011	GRILLOFFER SNC L'AMMINISTRATORE	_____ che ha qui apposto la sua firma alla mia prese	
Data	Firma	za.	
		Data	Firma

CONTI CORRENTI POSTALI - Ricevuta di Versamento BancoPosta

€ sul C/C n. 10751055

di Euro 308,00

IMPORTO IN LETTERE Trecentoolto/00

INTESTATO A TESORERIA PROV. LE STATO TERNI SERVIZI

CAUSALE APAGAMENTO RESIDUI V.V.F.

VARIANTE PRAT 12596

92/206 03 08-03-11 R21
0055 €*308,00*
VCY 0108 €*1,10*
C/C 000010751055 P 0037

GRILLOFFER SNC

ESEGUITO DA Sede legale: 05100 TERNI - Via B. Capponi, 42

Sede amm.: 05100 TERNI - Via C. Fornaci, 5/7

VIA - PIAZZA Tel. 0744/300755 - Fax 0744/307196

CAP Cod. Fisc. e P. IVA 00476870555

**RELAZIONE TECNICA DI PREVENZIONE INCENDI PER
L'OTTENIMENTO DEL PARERE DI CONFORMITA' DI CUI ALL'ART.
2 DEL D.P.R. 12 GENNAIO 1998 N° 37**

RELAZIONE TECNICA DI VARIANTE

UBICAZIONE : Via C. Fornaci, 5/7 - TERNI

COMANDO PROVINCIALE V.V.F. - TERNI
Ufficio Prevenzione Incendi

Relazione - Tavola n° 11 allegata al parere
espresso in data 20 MAG. 2011 pratica n° 12596
prot. 5978

TITOLARE : GRILLOFER S.n.c.
Via B. Capponi, 42 - TERNI

L'ESAMINATORE

ATTIVITA' : Autodemolizioni – Deposito e vendita di rottami ferrosi non soggetta a controllo di Prevenzione Incendi.

Deposito pneumatici con quantitativo max pari a 30 ton (punto 55 del D.M. 16.02.82).

Deposito manufatti in plastica con quantitativo max pari a 12 ton (punto 58 del D.M. 16.02.82).

Prat. VVF n. 12596

2P STUDIO TECNICO ASSOCIATO

VIA A. VANZETTI, 24 – TERNI – TEL. / FAX 0744 - 300839

Il Titolare

GRILLOFER S.n.c.
L'AMMINISTRATORE

Il Tecnico



Terni, 10/03/2011

RELAZIONE TECNICA

Si premette che lo stabilimento in esame è in possesso di Certificato di Prevenzione Incendi prot. 728 rinnovato da codesto Comando in data 18/01/2011 (scadenza 30/11/2013), relativamente alle seguenti attività:

- 1) Att. 15: Deposito liquidi combustibili / infiammabili (1,55 mc in serbatoi fissi)
- 2) Att. 17: Deposito oli lubrificanti e simili con capacità complessiva pari a 4,80 mc
- 3) Att. 55: Deposito pneumatici all'aperto (max 150 q.li)

Attualmente la proprietà, per esigenze di carattere logistico, è interessata ad apportare le seguenti modifiche:

1) AREA PRECEDENTEMENTE INDICATA COME "STOCCAGGIO MATERIALI DESTINATI ALLA VENDITA (AREA "A")

L'area precedentemente indicata come "STOCCAGGIO MATERIALI DESTINATI ALLA VENDITA (AREA "A") non verrà più utilizzata per l'attività e sarà destinata a parcheggio espositivo all'aperto di veicoli (attività non soggetta ai controlli di Prevenzione Incendi).

2) AREA DEPOSITO PNEUMATICI ALL'APERTO

Per esigenze logistiche l'apposita area deposito pneumatici all'aperto verrà trasferita nella nuova posizione indicata nel dis. V02 allegato.

La capacità della nuova area pneumatici, sempre all'aperto, sarà incrementata a 30 ton (att. 55 D.M. 16.02.1982).

3) AREA PRECEDENTEMENTE INDICATA COME "DEPOSITO GIUDIZIARIO AUTOVEICOLI SEQUESTRATI DALLE FORZE DELL'ORDINE (AREA "C")

L'area precedentemente indicata come DEPOSITO GIUDIZIARIO AUTOVEICOLI SEQUESTRATI DALLE FORZE DELL'ORDINE (AREA "C") verrà suddivisa in due porzioni di cui una destinata sempre a depositeria veicoli sottoposti a custodia giudiziaria (AREA "F") e l'altra adibita a deposito rifiuti, materiali ferrosi in procedura semplificata (AREA "G").

4) SISTEMAZIONE AUTOVEICOLI IN ATTESA DI ROTTAMAZIONE

Ai sensi del D.Lgs. n. 209/2003, allegato 1, punti 8.2. e 8.3, i veicoli messi in sicurezza e non ancora sottoposti a trattamento saranno sistemati, previa verifica delle condizioni di stabilità e valutazione dei rischi per la sicurezza dei lavoratori, su apposite rastrelliere metalliche oppure direttamente a terra rispettando una sovrapposizione massima di tre veicoli e mantenendo distanze libere minime pari a 1,20 m.

L'accatastamento delle carcasse già sottoposte alle operazioni di messa in sicurezza ed il cui trattamento è stato ultimato non sarà superiore ai 5 m di altezza.

Saranno mantenute, inoltre, ampie aree libere per il transito degli automezzi di soccorso in caso di emergenza.



5) AREA PARCHEGGIO CASSONI METALLICI VUOTI E AUTOVEICOLI DI PROPRIETA'

In prossimità del confine di proprietà lato NORD, all'interno della fascia di rispetto di 20 m prescritta dal D.P.R. n. 753 del 11/07/1980, art. 56, è prevista un'area destinata al parcheggio di cassoni metallici vuoti e di automezzi di proprietà da utilizzare per la movimentazione ed il trasporto degli autoveicoli da rottamare (carroattrezzi – furgoni vari – ecc) .

6) AREA DEPOSITO PLASTICHE ALL'APERTO

In prossimità della zona di stoccaggio dei pneumatici verrà realizzata l'area di stoccaggio all'aperto delle plastiche derivanti dalla rottamazione degli autoveicoli, quantitativo max pari a 12 ton (att. 58 D.M. 16.02.1982).

7) AREA "E" (AREA PARCHEGGIO ALL'APERTO AUTOVETTURE IN ATTESA DI RADIAZIONE)

All'interno dell'area "E" (ingresso uffici su Via C. Fornaci), verrà realizzato il parcheggio all'aperto delle autovetture in attesa di radiazione, mantenendo sempre ampie aree libere per il transito degli automezzi di soccorso in caso di emergenza.

8) RETE IDRICA ANTINCENDIO

La rete idrica antincendio esistente, già indicata nel C.P.I. in corso di validità, verrà estesa anche alle aree "F" e "G".

9) STAZIONE BONIFICA BOMBOLE GAS ESISTENTE

In prossimità dell'area destinata ad officina meccanica smontaggio e messa in sicurezza autoveicoli, al di sotto della tettoia in carpenteria metallica, è installato un modulo a tubo radiante da 50 kW posto fuori servizio.

La stazione di bonifica bombole gas esistente, come indicato nella scheda allegata, adotta n. 2 bruciatori aventi portata termica rispettiva pari a 50 kW per il gas metano e 100 kW per il G.P.L., provvisti di dispositivo automatico che ne regola il funzionamento in modo non contemporaneo.

L'impianto, pertanto, avendo una potenzialità < 116 kW, non è soggetto ai controlli di Prevenzione Incendi.

La nuova configurazione dell'attività sarà la seguente:

- **AREA "A":** Area parcheggio espositivo veicoli all'aperto (attività non soggetta ai controlli di Prevenzione Incendi)
- **AREA "B":** Area stoccaggio materiali non pericolosi provenienti dalla demolizione e soggetti ad ulteriori lavorazioni
- **AREA "C":** Area pressatura / compattatura – stoccaggio veicoli bonificati da compattare – stoccaggio materiali compattati



- AREA "D": Area parcheggio cassoni metallici vuoti e veicoli di proprietà
- AREA "E": Area parcheggio all'aperto autovetture in attesa di radiazione
- AREA "F": Depositeria all'aperto veicoli sottoposti a custodia giudiziaria
- AREA "G": Area deposito all'aperto rifiuti, materiali ferrosi in procedura semplificata

Non verranno apportate modifiche al deposito di liquidi infiammabili / combustibili e oli lubrificanti (att. 15 – 17 D.M. 16.02.1982) ed alle restanti condizioni di sicurezza indicate nel C.P.I. in corso di validità.

DOCUMENTAZIONE GRAFICA E INTEGRATIVA

- Dis. n. V02 Planimetria generale
- Scheda tecnica stazione bonifica bombole gas





ISTRUTTORIA
VARIANTE

Mod. COMPIN

Ministero dell'Interno

Terni, 22.03.2011

Dipartimento dei Vigili del Fuoco
del Soccorso Pubblico e della Difesa Civile
Comando Provinciale VV.F.
TERNI

"Magis iuxta periculum excelsior honor"

-Ufficio Prevenzione Incendi-

A: GRILLOFER SNC

VIA B.CAPPONI VIA C. FORNACI 5/7, 42

05100 TERNI

Pratica n. 12596

OGGETTO: Comunicazione di avvio del procedimento ai sensi della Legge 241

Istanza per Parere di Conformità antincendio. Per l'attività di Depositi di prodotti della gomma, pneumatici e simili (quantitativi > 10 t.), individuata al punto 55 del DM 16.02.1982 e comprendente anche le attività:.... Depositi di manufatti in plastica (quantitativi superiori a 5 t. e fino a 50 t.) individuate ai punti :58 dello stesso DM 16.02.1982 Comune di TERNI VIA B.CAPPONI VIA C. FORNACI 5/7, 42.

Con riferimento all'istanza in oggetto, si comunica ai sensi della legge n.241 del 07.08.90 che è stato dato incarico al ING. MONNI RICCARDO, per l'espletamento che avverrà al più presto possibile e comunque:

O - Entro 90 giorni dal 22.03.2011 (stante la complessità del progetto > 1 – art. 2 DPR 37/98)

Il Corpo Nazionale dei Vigili del Fuoco, nel sito istituzionale www.vigilfuoco.it, ha istituito un servizio on-line che consente al cittadino di conoscere lo stato dei procedimenti di prevenzione incendi attivati presso i Comandi Provinciali. Per accedere al servizio occorre indicare il Comando Provinciale presso il quale è stata aperta la pratica, inserire il numero della pratica e il codice PIN rilasciato dal Comando.

Pertanto per visionare lo stato della pratica in oggetto occorre indicare, nel sito www.vigilfuoco.it, nella sezione "Prevenzione Incendi On-Line":

a) - Comando Provinciale di: **TERNI**

b) - Numero Pratica: **12596**

c) - Codice PIN: **25408**

Per ulteriori informazioni al fine di conoscere lo stato della pratica, codesta ditta potrà rivolgersi all'ufficio presso la sede di Terni nei giorni di **MARTEDI** dalle ore 09,00 alle ore 12,00 e **GIOVEDI** dalle ore 9,00 alle 12,00 e dalle 15.00 alle 17.00, oppure presso il Distaccamento di Orvieto (Via Monte Subasio snc Tel. 0763/393815) il **MERCOLEDI** dalle ore 9,30 alle ore 12,30.

Si rappresenta inoltre che ai sensi dell'art.2 del DPR n. 37 del 12.01.98 ove questo Comando non si esprima nei termini suddetti il progetto si dovrebbe intendere respinto (silenzio – rifiuto). A riguardo, tenuto conto che per cause di carenza di personale e per la necessaria organizzazione dell'ufficio i suddetti tempi potranno non essere rispettati, si assicura che sarà data comunque la risposta anche se negativa. Si consiglia quindi alla scadenza del termine di assumere comunque le relative informazioni.

L'IMPIEGATO ADDETTO

Paola Scimicci



Ministero dell'Interno

Dipartimento dei Vigili del Fuoco
del Soccorso Pubblico e della Difesa Civile
Comando Provinciale VV.F.
TERNI

"Magis iuxta periculum excelsior honor"

-Ufficio Prevenzione Incendi-

Prat. N. 12596



Dipartimento dei Vigili del Fuoco del
Soccorso Pubblico e della Difesa Civile

COM-TR

REGISTRO UFFICIALE - USCITA

Prot. n. 0005978 del 20/05/2011

198|PREV. PREVENZIONE INCENDI

od. PARFAV

AI GRILLOFER SNC
VIA B.CAPPONI VIA C. FORNACI 5/7,
42
05100 **TERNI**

e p.c. al Sig. Sindaco di **TERNI**

OGGETTO: Tipo di procedimento: **Formulazione Parere di conformità – VARIANTE AL
CPI Prot. 728 del 18/01/2011**

Istanza del: <10/03/2011> Ditta: GRILLOFER SNC

Indirizzo dell'attività: VIA B.CAPPONI VIA C. FORNACI 5/7, 42 TERNI

Attività principale: Depositi di prodotti della gomma, pneumatici e simili da
30 t. Codice n° 55 D.M. 16/02/1982

Attività secondaria: deposito plastica da 12 t. Codice n° 58 del D.M.
16/02/1982

Con riferimento all'istanza inerente l'oggetto, si esprime parere di conformità favorevole alla realizzazione delle opere previste in progetto, di cui si restituisce una copia munita del visto di approvazione.

Le stesse dovranno essere eseguite in conformità a quanto illustrato nella documentazione tecnica allegata nel rispetto delle vigenti norme e criteri tecnici di sicurezza, ancorché non espressamente richiamati negli elaborati grafici e nella relazione tecnica illustrativa, ed alle ulteriori seguenti condizioni:

1. Dovrà essere predisposto il registro dei controlli, sorveglianza e manutenzione di cui all'art. 5 del DPR 37/98.
2. I depositi plastica e pneumatici dovranno essere separati fra di loro e dai confini della attività tramite idonei muri tagliafuoco
3. La rete idrica antincendio dovrà garantire la copertura di tutta l'attività.

Completate le opere in progetto, il responsabile legale dell'attività dovrà presentare a questo Comando istanza di sopralluogo per l'accertamento dell'avvenuta esecuzione dei lavori al fine di ottenere il certificato di Prevenzione Incendi. Tale richiesta dovrà essere presentata utilizzando l'apposita modulistica disponibile presso quest'Ufficio e dovrà essere corredata della documentazione stabilita dall'allegato II del D.M. 4/5/1998 ed indicata nel **modello "DETTAGLIO DOCUMENTAZIONE" allegato al presente parere.**

E' opportuno che l'interessato presenti, unitamente alla istanza di sopralluogo, anche la Dichiarazione di Inizio Attività (D.I.A.) al fine dell'esercizio provvisorio dell'attività di cui all'art. 3 del D.P.R. 37/98.

L'ESAMINATORE
Ing. Riccardo MONNI

IL COMANDANTE PROVINCIALE
dott. ing. Michele ZAPPALÀ

Via Proietti Divi, 115 – 05100 Terni; ☎ 0744 546411; fax 0744 422576 ✉ comando.terni@vigilfuoco.it

DETTAGLIO DOCUMENTAZIONE

prot.

del

I – Dichiarazione del titolare attestante il numero complessivo degli addetti.

II – Dichiarazione del titolare attestante la predisposizione del registro dei controlli, sorveglianza e manutenzione di cui all'art. 5 del DPR 37/98.

III – Dichiarazione del titolare attestante quanto segue:

- **III A** – Il nominativo del responsabile del servizio di prevenzione e protezione;
- **III B** – i nominativi degli addetti per l'attuazione delle misure di prevenzione incendio e lotta antincendio;
- **III C** – l'avvenuta elaborazione del "documento della sicurezza";
- **III D** – l'avvenuta frequenza del personale di cui ai punti III B ai corsi di formazione allegando copia degli attestati di frequenza;
- **III F** – la presenza continuativa di personale formato ai fini antincendio.

VIB – MOD. DICH. IMP. - 2008 relativo alla dichiarazione della corretta installazione dei seguenti impianti non ricadenti nel campo di applicazione del DM 37/2008:

- Impianto per la bonifica delle bombole di gas

Dovranno essere allegati i relativi progetti oppure, in mancanza, le certificazioni di cui al precedente punto VI A.

VII A – MODELLO DM 37/2008 relativo alla dichiarazione di conformità (art. 7 DM 37/2008) relativo ai seguenti impianti posti al servizio di edifici ricadenti nell'ambito del DM 37/2008:

- impianti di produzione, trasformazione, trasporto, distribuzione, utilizzazione dell'energia elettrica, impianti di protezione contro le scariche atmosferiche, nonché gli impianti per l'automazione di porte, cancelli e barriere;
- impianti per la distribuzione e l'utilizzazione di gas di qualsiasi tipo, comprese le opere di evacuazione dei prodotti della combustione e ventilazione ed aerazione dei locali;
- impianti di protezione antincendio relativi a:
 - impianti di alimentazione di idranti;

VII B - Progetto dell'impianto comprensivo di **schema di impianto realizzato e relazione sintetica dei materiali usati** relativo ai seguenti impianti di protezione antincendio:

- impianti di alimentazione di idranti;

VIII – Ulteriore documentazione:

VIII A - Dichiarazione, a firma dell'ente gestore, che attesti il possesso delle caratteristiche idrauliche dell'acquedotto pubblico (portata, pressione, affidabilità, ecc.), nel rispetto della norma UNI 10779 e s.m.i.

VIII D - Idonea documentazione che certifichi il rispetto della condizione n. 2

VIII F - Idonea certificazione riguardo l'impianto di protezione contro le scariche atmosferiche.

Data 26/04/2011

L'ESAMINATORE
Ing. Riccardo MONNI

ALL. 11



PROVINCIA DI TERNI

Settore Ambiente e Difesa del Suolo

Servizio Rifiuti, Emissioni e A.I.A.

U.O. Emissioni in atmosfera

Via Plinio il Giovane, 21 - 05100 TERNI Tel. 0744.4831 - 0744.483579 - Fax 0744.483567

P.E.C. provincia.terni@postacert.umbria.it

Autorizzazione ai sensi dell' art. 269 del D.Lgs. 152/2006 - Protocollo: 49364 del 27/09/2013 Repertorio: 319/2013

Ditta: GRILLOFER S.n.c. di Grillo Giacomo & C.

Sede legale: Via Bruno Capponi, 42 - Terni

Ubicazione Stabilimento: Via Bruno Capponi, 42 - Terni

IL DIRIGENTE

Premesso:

che con nota pervenuta alla Provincia di Terni in data 25/06/2013 ed acquisita con prot. n. 34350 del 26/06/2013, la ditta GRILLOFER S.n.c. di Grillo Giacomo & C., con sede legale in Comune di Terni, Via Bruno Capponi 42, ha richiesto l'autorizzazione ai sensi dell'art. 269, del D.Lgs. 3/04/2006 n. 152 e s.m. e i., per le emissioni in atmosfera derivanti da insediamento produttivo per raccolta di veicoli fuori uso, ubicato in Comune di Terni, Via Bruno Capponi 42.

Visti:

- il D. Lgs. 3 Aprile 2006 n. 152 e s.m. e i., recante norme in materia ambientale;
- la L.R. 2 marzo 1999 n. 3 e successivi atti che hanno stabilito il passaggio delle competenze sulle emissioni in atmosfera (DPR 203/88) dalla Regione Umbria alle Province.

Viste:

- le riunioni della Conferenza di Servizi, indette dalla Provincia di Terni, del 08/07/2013 Prot. n. 36758 e del 31/07/2013 Prot. n. 40863.

Considerato:

- il progetto e gli allegati tecnici dai quali risultano ciclo produttivo, tecnologie adottate per prevenire l'inquinamento, quantità e qualità delle emissioni e termine della messa a regime degli impianti.

Ritenuto:

- di far riferimento per la valutazione dei limiti di emissione alle disposizioni del D.Lgs. 3/04/2006 n. 152, del D.Lgs. 4/08/1999 n. 351 e successive modificazioni ed integrazioni, nonché a precedenti autorizzazioni rilasciate in ambito regionale per impianti similari.



PROVINCIA DI TERNI

Settore Ambiente e Difesa del Suolo

Servizio Rifiuti, Emissioni e A.I.A.

U.O. Emissioni in atmosfera

Via Plinio il Giovane, 21 - 05100 TERNI Tel. 0744.4831 - 0744.483579 - Fax 0744.483567

P.E.C. provincia.terni@postacert.umbria.it

Autorizzazione ai sensi dell' art. 269 del D.Lgs. 152/2006 - Protocollo: 49364 del 27/09/2013 Repertorio: 319/2013

Considerato, altresì, che:

- la Ditta risulta autorizzata con Atto n. 16702-07/TR del 15/03/2007 della Provincia di Terni, rilasciato ai sensi dell'art. 210 del D.Lgs. 03/04/2006 n. 152, in conformità del D.Lgs. 24/06/2003 n. 209, alla gestione di centro per raccolta di veicoli fuori uso;
- le lavorazioni svolte dalla Ditta constano nella messa in sicurezza di veicoli fuori uso e riduzione volumetrica (demolizione) di carcasse di autoveicoli;
- ove necessario i rifiuti metallici sono sottoposti a riduzione volumetrica mediante cesoiatura ovvero, nel caso di elementi di grandi dimensioni difficilmente movimentabili, mediante dispositivo carrellato per taglio ossiacetilenico;
- il Gestore dichiara che le emissioni atmosferiche connesse alle operazioni di taglio ossiacetilenico dei metalli saranno captate a mezzo di dispositivo mobile dotato di sistema di depolverazione a cartucce;
- il Gestore non riferisce rispetto ad altre emissioni atmosferiche connesse ad attività di messa in sicurezza e demolizione di veicoli fuori uso;
- il Gestore dichiara che le attività di transito degli automezzi e movimentazione dei rifiuti/prodotto finito, avendo luogo su piazzali cementati, non danno luogo ad emissioni diffuse di polveri.

Preso atto:

- del parere tecnico formulato dall'ARPA, acquisito dalla Provincia di Terni in data 27/09/2013, con prot. n. 49354;
- del parere del Comune di Terni, prot. n. 116796 del 16/08/2013, acquisito dalla Provincia di Terni in data 02/09/2013, con prot. n. 44949.



PROVINCIA DI TERNI

Settore Ambiente e Difesa del Suolo

Servizio Rifiuti, Emissioni e A.I.A.

U.O. Emissioni in atmosfera

Via Plinio il Giovane, 21 - 05100 TERNI Tel. 0744.4831 - 0744.483579 - Fax 0744.483567

P.E.C. provincia.terni@postacert.umbria.it

Autorizzazione ai sensi dell' art. 269 del D.Lgs. 152/2006 - Protocollo: 49364 del 27/09/2013 Repertorio: 319/2013

AUTORIZZA

ai sensi dell'art. 269 del D.Lgs. 3/04/2006 n. 152 e s.m. e i., le emissioni in atmosfera derivanti dallo stabilimento per raccolta di veicoli fuori uso, della ditta GRILLOFER S.n.c. di Grillo Giacomo & C., con sede legale ed unità produttiva ubicata nel Comune di Terni, Via Bruno Capponi 42.

VINCOLA L'AUTORIZZAZIONE

- a) alla realizzazione, in fase di costruzione, di tutte le misure indicate nel progetto e relativi allegati tecnici agli atti della Conferenza di Servizi;
- b) fino all'adozione da parte dell'autorità competente, di specifico fac-simile per la registrazione dei controlli analitici alle emissioni, nonché dei casi di interruzione del normale funzionamento degli impianti di abbattimento, alla corretta tenuta di un registro dei controlli, ai sensi dell'art. 271, comma 17 del D. Lgs. 03/04/2006 n. 152, come da fac-simile adottato con D.G.R. n. 204 del 20/01/1993, con pagine numerate, bollate dall'Ente di controllo e firmate dal responsabile dello stabilimento;
- c) alle seguenti prescrizioni di carattere generale:
 - c.1 la Ditta, almeno 15 giorni prima di dare inizio alla messa in esercizio degli impianti, nuovi e/o oggetto di modifica dovrà darne comunicazione alla Provincia di Terni - Settore Ambiente e Difesa del Suolo, Servizio Rifiuti, Emissioni ed A.I.A., all'A.R.P.A. Sezione Territoriale di Terni, Distretto di Terni e al Sindaco del Comune di Terni;
 - c.2 il Gestore dovrà definire procedure ed istruzioni operative documentate rispetto alle attività di manutenzione ordinaria e straordinaria degli impianti di abbattimento; in particolare l'elenco degli organi e dei componenti da controllare e/o sostituire e la frequenza del controllo e/o della sostituzione dovranno trovare corrispondenza nelle indicazioni fornite dal costruttore dell'impianto nel relativo manuale d'istruzione, d'uso e manutenzione (che dovrà essere sempre tenuto a disposizione dell'Autorità di Controllo);
 - c.3 gli interventi relativi alle attività di manutenzione di cui al punto c.2, dovranno essere



PROVINCIA DI TERNI

Settore Ambiente e Difesa del Suolo

Servizio Rifiuti, Emissioni e A.I.A.

U.O. Emissioni in atmosfera

Via Plinio il Giovane, 21 - 05100 TERNI Tel. 0744.4831 - 0744.483579 - Fax 0744.483567

P.E.C. provincia.terni@postacert.umbria.it

Autorizzazione ai sensi dell' art. 269 del D.Lgs. 152/2006 - Protocollo: 49364 del 27/09/2013 Repertorio: 319/2013

annotati nel registro dei controlli, ai sensi dell'art. 271, comma 17 del D. Lgs. 03/04/2006 n. 152, come da fac-simile adottato dall'Autorità competente, il giorno stesso dell'interruzione del normale funzionamento degli impianti di abbattimento;

d) alle seguenti prescrizioni specifiche:

d.1 ai fini della captazione ed abbattimento delle emissioni inquinanti provenienti dalle attività di taglio ossiacetilenico e con smerigliatrice di superfici metalliche di cui in premessa, il Gestore dovrà utilizzare un dispositivo dotato di filtro assoluto HEPA con efficienza di filtrazione minimo H13 (ex UNI EN 1822) o comunque superiore a 99,5%.

STABILISCE INOLTRE

a) che le prescrizioni dell'autorizzazione potranno essere modificate:

- a seguito di emanazione di decreti previsti all'art. 271, comma 2, del D. Lgs. 152/2006,
- a seguito di fissazione di valori da parte della Regione Umbria in applicazione dell'art. 271, commi 3 e 4, del D. Lgs. 152/2006,
- a seguito dei risultati delle misure effettuate,
- a seguito di variazioni quali-quantitative delle materie prime utilizzate,
- a seguito del manifestarsi di problemi igienico-ambientali;

b) che la presente autorizzazione è immediatamente efficace;

c) che l'autorizzazione rilasciata riguarda esclusivamente le emissioni in atmosfera;

d) che la presente autorizzazione in applicazione dell'art. 269, comma 7, del D.Lgs 152/2006, ha una durata di 15 (quindici) anni.

L'ISTRUTTORE

Geom. Simona Bocchini

IL RESPONSABILE DEL PROCEDIMENTO

P.I. Gianluca Bonaccini

IL DIRIGENTE

(Firmato Digitalmente)

Dott. Paolo Grigioni